SANGRIENTA REPRESION EN PRAGA

Azotan y Encarcelan a Estudiantes en Masa.- Varios Heridos.- Tropas Nazis de Refuerzo Listas Para Atacar

Crítica

DIOS ME PUSO SOBRE VUESTRA CIUDAD COMO A UN TABANO SOBRE UN NOBLE CABALLO PARA PICARLO Y TENERLO DESPIERTO (SOCRATES)

5a EDICION — PARA TODO EL PAIS — 16 PAGINAS EN DOS SECCIONES

Año XXVII — Viernes, Noviembre 17 de 1939 — No. 9214

Asaltan la Universidad y Llevan a la Cárcel a la Juventud Checa

El Extraño Procedimiento Causa Enorme Inquietud en la Población de Praga

PRAGA, 17 (United). — Fuerzas armadas de las tropas de asalto y policía alemana, ocuparon la escuela de estudios superiores de la Universidad Checa, esta madrugada a las 2, mientras fuerzas de la Gestapo y de otras dotaciones hacían lo mismo en la Casa del Estudiante Checo.

Los llevaron a un lugar no revelado

PRAGA, 17 (Associated Press). — Destacamentos de la Schutz Staffel alemana (Camisas negras), ocuparon esta mañana los edificios de los colegios secundarios y del instituto técnico de la Universidad de Karlovy. Alrededor de 1.200 estudiantes checos de ambos sexos, fueron embarcados en autobuses y llevados a un lugar que no se reveló.

No se revelaron las razones de este procedimiento. Se escucharon disparos en el colegio Masaryk pero aparentemente nadie resultó herido. A eso del mediodía, se vieron por el centro de la ciudad varios carros blindados alemanes. Se informa que la ciudad está tranquila.

Pretenden ahogar la protesta de la juventud checa

PRAGA, 17 (Associated Press). — Los observadores consideran que la acción de la Schutz Staffel nazi deteniendo y trasladando a un lugar no revelado a más de mil estudiantes checos, además de ocupar los locales en que funcionaban los colegios, es una nueva medida para poner fin a la agitación estudiantil.

El miércoles último, alrededor de 2.000 estudiantes checos efectuaron una manifestación contra el gobierno alemán del protectorado de Bohemia y Moravia, creado por los alemanes después de la disolución de Checoeslovaquia. Se dice que diecisés de los manifestantes fueron detenidos. El disturbio se produjo cuando la policía impidió a los estudiantes acompañar en masa los restos del compañero muerto a raíz de las heridas recibidas en las demostraciones del 28 de octubre.

Enviaron refuerzos nazis desde los acantonamientos

PRAGA, 17 (United). — Aproximadamente 5.000 hombres de las fuerzas nazis de asalto y de la policía alemana fueron enviados rápidamente a Praga desde sus acantonamientos próximos, para contrarrestar la intranquilidad estudiantil que desde la capital donde tiene su centro, se extiende a todo el protectorado de Bohemia-Moravia. Esta medida es una de las más enérgicas adoptadas por las autoridades alemanas para hacer frente a la situación.

Un comunicado oficial admitió que la ocupación de la Escuela de Estudios Superiores de la Universidad Checa y de la Casa del Estudiante Checo, se llevó a cabo como represalia directa por las demostraciones estudiantiles del miércoles, motivadas por la muerte de un estudiante herido en los disturbios del 28 de octubre. Se indicó que la medida adoptada hoy no está relacionada con la demostración que ayer efectuaron en Praga los elementos fascistas, la que a su vez no parece tener nada que ver con las actividades estudiantiles.

Las medidas contrastan con la tranquilidad reinante

Las tropas de asalto se apostaron frente a los dos edificios, en los cuales ya hacían guardia centinelas policiales para impedir nuevos disturbios. Sin embargo no hubo señales de que los estudiantes proyectasen nuevas demostraciones y en apariencia la ciudad estaba tranquila, si bien en realidad existe una atmósfera de tirantez y expectativa, como si estuviese por producirse alguna demostración de violencia.

Ambos edificios fueron ocupados a las 2 de la madrugada y a las 10,30 llegaban nuevas tropas de asalto que entraron en motocicletas y automóviles, trasladándose a los cuarteles preparados para ellas en un extremo de la ciudad. El desfile motorizado, que duró una hora, a través de Praga, estaba destinado evidentemente, a impresionar a los checos. La columna llevaba incluso cañones de campaña.

Los refuerzos están prontos para entrar en acción

Se supone que los refuerzos quedarán en los cuarteles prontos para entrar en acción en cualquier momento. Los observadores neutrales opinan que el gobierno alemán adoptó esta medida para hacer saber claramente a los checos que toda nueva demostración será rápidamente sofocada por la fuerza y los complicados deberán sufrir las consecuencias de esa actividades.

Dos manifestantes gravemente heridos

ROMA, 17 (Havas). — "Il Messagero" anuncia que en Praga, a pesar de la prohibición decretada por las autoridades, varios centenares de personas intentaron efectuar una manifestación en el centro de la ciudad, añadiendo que dos manifestantes resultaron gravemente heridos al intervenir la policía para dispersarlos.

Admiten que hubo demostraciones

BERLIN, 17 (United). — En los círculos autorizados admiten que en Praga hubo demostraciones y con respecto a las mismas declaran: "Un cierto número, cada vez menor, de estudiantes, de diversos intelectuales, quienes se sabe que están relacionados con el ex presidente Benes y otros emigrados, han estado perpetrando demostraciones e instigando a un levantamiento. Varios han sido arrestados y el gobierno del protectorado adoptará probablemente medidas para evitar la repetición de los hechos".

Estudio obligatorio del alemán en Praga

PRAGA, 17 (Associated Press). — Las autoridades nazis hicieron obligatorio el estudio del alemán en todos los colegios secundarios checos.

Constituyese un comité nacional checoeslovaco en París

PARIS, 17 (Havas). — El ministro de Checoeslovaquia en París puso en conocimiento del gobierno francés que bajo la presidencia del Dr. Benes, se ha constituído un comité nacional checoeslovaco cuyo cometido es poner en práctica el acuerdo de fecha 2 de octubre relativo a la reconstitución del ejército checoeslovaco.

Reclutas.- Las autoridades británicas han establecido numerosas escuelas de artillería en "algunos lugares" del país, para la instrucción de sus reclutas. Estos aparecen detrás de algunas granadas de 9.2 pulgadas que se emplean en los bombardeos

ADVERTENCIA NAZISTA A BELGICA

De 60 a 80 Divisiones Necesitaría Alemania Para Invadir Holanda

Alemania - Dice un Diario - Sólo Emprendería la Acción en Caso de Absoluta Necesidad

AMSTERDAM, 17 (Havas). — En un extenso artículo que publica hoy el diario "Uterchtsche Nieuws Blad" examina los peligros que encierra una invasión alemana al sur de Holanda, afirmando que en caso de que ello se produzca, Holanda puede ser protegida rápidamente y con eficacia por los aliados, pues éste ya es un caso bien diferente al de Polonia.

Expresa el diario que según la opinión de un experto holandés la hipótesis más aceptable con respecto a las posibilidades de un ataque alemán, es la que lo hace aparecer a éste en la región de Roermond, en dirección al sureste, donde las armas alemanas abriéndose paso entre el grueso de las tropas holandesas y la defensa belga, se esforzarían por llegar al norte de Francia, salvando las fortificaciones belgas del Meuse y la línea Maginot. Indudablemente que ello no constituiría en modo alguno una tarea fácil y según los cálculos el Reich necesitaría de 60 a 80 divisiones de efectivos para poder cumplir con ella.

"Este proyecto podría ser encarado —agrega el comentarista— por el Reich, solamente en caso de absoluta necesidad".

Simpatiza Italia con Finlandia

El "Regime Fascista" Ataca al Gobierno Soviético

ROMA, 17 (United). — El órgano del partido fascista, "Regime Fascista" que se publica en Cremona, dice en un editorial que Italia simpatiza con Finlandia, en la actual disputa soviéticofinlandesa. Advierte el diario a Rusia que los finlandeses ofrecerán una seria resistencia en caso que se produzca un conflicto ruso-finlandés.

Simpatizan con Finlandia

El editorial del "Regime Fascista", dice:

"Luego de la ruptura de las negociaciones de Moscú, Finlandia ha sido amenazada por Rusia que desea aprovecharse de este momento favorable para resolver su total situación en el Báltico y volver a la condición que tenía en las épocas imperiales, por lo menos en lo que se refiere a las bases militares".

"En este conflicto, como es natural, simpatizamos con la pequeña y heroica nación finlandesa, la que, a diferencia de otros estados que nacieron con el tratado de Versalles, tiene una consistencia real y es étnicamente y culturalmente homogénea. Además, Finlandia no ha seguido el ejemplo de un incontrolable imperialismo como Polonia y Checoeslovaquia, sino que se ha contentado con su legítimo e histórico territorio".

El ejemplo elocuaco

"Cuando Suecia dejó de ser una potencia militar en el Báltico, ha estado casi siempre bajo el dominio ruso-germano. Por esta razón Rusia no puede tolerar que la pequeña Finlandia, controle las puertas del golfo, donde se encuentra la segunda capital rusa. Rusia se hubiese visto obligada a tolerar esto, si Finlandia en vez de mantenerse sola se hubiese aliado con Alemania. Por lo tanto Finlandia hubiese seguido la prudente política de aliarse con Alemania, como lo hizo Estoveqnia, al comenzar el conflicto. Si Estoveqnia no hubiese hecho eso, ya no existiría".

"Sin embargo, si la actual tirantez rusofinlandesa llevara a un conflicto armado, no hay que creer que Rusia obtendría una fácil victoria. Los finlandeses no son los polacos y se defenderán con todo valor, sin infiltraciones. En este caso el Soviet no causaría una impresión favorable. Esta consideración pesará sobre el desarrollo de la crisis".

STRASSER IRIA A LONDRES

STRASSER

LONDRES, 17 (United). — El "Daily Sketch", en su columna de "informaciones varias", anuncia que el líder alemán del Frente Norte (opuesto a los nazis), Otto Strasser, llegará en breve a Londres.

Agrega que Strasser podría ser útil para Gran Bretaña, y cree que las autoridades británicas piensan lo mismo. Según el diario, Strasser pidió autorización para trasladarse a Inglaterra, por intermedio de los representantes consulares inglesos en Suiza, donde está desterrado desde su entrevista con Hitler, a raíz de la depuración nazi de 1934, en la que su hermano Gregor fué muerto.

Se tiene entendido que el servicio secreto británico lo clasifica a Strasser como extranjero amigo, por lo que muy probablemente se le autorizará a venir a Londres.

El "Daily Sketch" declara también que Strasser es responsable por una de las "estaciones de la libertad" que hacían propaganda antinazi por radiotelefonía.

Chamberlain Hizo su Primera Salida: Fué Ovacionado por el Pueblo en la Calle

LONDRES, 17 (Havas). — El primer ministro, Mr. Chamberlain, realizó hoy su primera salida desde que un ataque de gota lo retuvo en su residencia por espacio de varios días.

Al salir de Downing Street el primer ministro caminaba con cierta dificultad, apoyándose en un bastón, e inmediatamente ocupó el automóvil que lo esperaba.

Un público numeroso que se hallaba reunido frente a la residencia de Mr. Chamberlain lo hizo objeto de una calurosa aclamación.

Hitler Propondría la Libertad de Migración

PARA EVITAR LA SUPERPOBLACION, CAUSA, SEGUN EL, DE TODA GUERRA

Por Genevieve Tabouis

(Exclusiva para CRITICA. — Prohibida la reproducción)

PARIS, 17 (Correspondencia especial para CRITICA, transmitida por United Press). — En París no se cree ya mucho en un ataque alemán sobre Holanda. Parece ser que la Reichswehr, que estaba dispuesta como los generales nazis a encarar una acción contra Inglaterra a través de Holanda, no se hallaba preparada para iniciar un ataque general sobre el frente oeste. En el último minuto, Ribbentrop ha estimado que Bélgica acabaría por acudir en socorro de Holanda, y que por este motivo todas las fuerzas de los aliados serían puestas en línea contra Alemania. Verosímilmente hay que pensar que habiera tenido lugar en Bélgica, sobre el Canal Alberto, la gran batalla de la guerra, la que, según la Reichswehr, decidiría quiénes han a ser los vencedores y los vencidos futuros. Pero la Reichswehr ha estimado que no podía tomar la responsabilidad de una tal acción dado el estado del terreno, húmedo y lleno de barro, lo que paraliza a un ejército motorizado, y la falta de preparación técnica para tal batalla.

G. TABOUIS

El Führer ha perdido, pues, su última posibilidad de atacar a los aliados antes de que estos adquieran una superioridad de material sobre Alemania. Y para explicar al pueblo alemán este retraso de la ofensiva, el Führer ha declarado dos cosas:

Primera: Que en cuanto la U. R. S. S. firme su acuerdo con el Japón, enviará tropas para el ataque sobre el frente oeste.

Segunda: Que el Reich no ha expuesto aún todos los objetivos de guerra del nazismo en respuesta a las "increíbles pretensiones francesas e inglesas vis a vis de Alemania.

Parece ser que, en efecto, Hitler ha conferenciado extensamente con los dos teóricos del nazismo, Rosenberg y Hausiofer. Estos últimos, siguiendo sus directivas, habrían establecido las bases de un nuevo objetivo nazi de guerra, del cual espera el Führer un gran efecto internacional. Se trataría de la creación de un "Pasaporte mundial" que diese a todos la libertad de emigración hacia las comarcas del mundo, todavía libres o poco pobladas. Este objetivo de guerra del nazismo no consideran en Berlín como justo y particularmente pacífista, ya que todas las guerras se producen por la falta de espacio de las naciones superpobladas. Para que todo emigrante pudiese emprender su viaje, sería necesaria la resolución de una comisión internacional constituída en proporción al número de habitantes de los países que se hubiesen adherido a la convención propuesta por el Führer, como objetivo de guerra.

Hitler habría agregado que si esta proposición fuese rechazada, los nazis debían reclamar entonces a las democracias una repartición justa de los espacios, lo que significaría que Alemania, Italia y el Japón deberían recibir nuevos territorios.

La propaganda alemana ha recibido la orden de adoptar este nuevo tema.

GENEVIEVE TABOUIS.

Exige la Neutralidad de Bruselas Contra el Bloqueo de Inglaterra

El Artículo del Diario de Hitler Sería el Preludio de una Intensa Campaña Contra los Neutrales

BERLIN, 17 (United). — El Voelkischer Beobachter, órgano del Canciller Adolfo Hitler, lanza hoy una seria advertencia a Bélgica para que no coopere con Gran Bretaña en las medidas de bloqueo y al mismo tiempo amenaza con que se pondrá fin a la navegación entre puertos neutrales con cargamentos cuyo destino final se sospecha que es Inglaterra.

Preludio de una campaña

La advertencia aparece en un editorial de primera página y muchos observadores consideran que es el preludio de una intensa campaña contra los países neutrales menores, por no haber resistido con bastante energía el bloqueo británico. El editorial renueva la campaña que cesó momentáneamente durante los recientes días de crisis en que se hablaba de la intención alemana de invadir Holanda.

En los círculos extranjeros estiman que el editorial anula toda esperanza de que el Reich exprese simpatías por el ofrecimiento de mediación holandobelga.

La cooperación belga con Inglaterra

Refiriéndose al pedido que el embajador británico hizo a Bélgica hace poco, para que el gobierno de Bruselas ayude a acelerar la fiscalización inglesa de los contrabandos de guerra, el Voelkischer Beobachter declara: "El embajador inglés admite que la cooperación belga en las medidas británicas, incluría el apoyo a la guerra económica británica contra Alemania. Bélgica deberá comprender que desde este interesante punto de vista, Alemania sigue con particular atención la actitud que adopta el gobierno de Bruselas hacia el pedido inglés".

Cargamento de madera

El mismo diario declara que como resultado del bloqueo inglés, Alemania debe convencerse ahora por sí misma si las mercaderías neutrales van consignadas o no a Gran Bretaña y añade: "Esto se aplica en primer término a los cargamentos de maderas que en las recientes semanas automotaron en forma asombrosa desde la zona del Báltico a los países neutrales, adonde nunca habían ido antes. Si estas repentinas nuevas rutas comerciales, son sospechosas de por sí, hay también otros motivos para las sospechas. Muchos buques iban antes directamente a Inglaterra, como punto de destino; sin embargo ahora van consignados aparentemente a otros países, incluso a Estados Unidos, aunque no están equipados como para viajes transatlánticos.

Roma y Burgos Apoyan a Holanda

BRUSELAS, 17 (Havas). — En las esferas bien informadas se asegura que los gobiernos de España e Italia habrían hecho conocer recientemente al gobierno del Reich, por vía diplomática normal, el interés que dichos países tienen con respecto a la integridad territorial belga y holandesa.

Berlín Niega la Exigencia a Rumania

BERLIN, 17 (United). — En los círculos oficiosos se desmintió la noticia aparecida en el exterior, de que Alemania había enviado una enérgica nota a Rumania, exigiendo la remesa de nuevos abastecimientos.

Los Nipones Ocuparon a Fang-Tcheng

Realizaron un Nuevo Avance en Territorio Chino

BERNA, 17 (Havas). — Anuncian de Tokio que las tropas japonesas ocuparon la ciudad de Fang Tcheng, situada en los límites de las Provincias de Kuang Si y Kuang Tung, cerca de la frontera indochina. Los japoneses ocupaban también Kantonmand, sobre el río Yam a 65 kilómetros al noreste de Fang Tcheng.

Los militares chinos anunciaron que las tropas chinas resistían vigorosamente a los nipones, particularmente en Lungmen.

Desembarco japonés

CHUNKING, 17 (United). — **Las informaciones de fuente china aún no confirmadas que tropas japonesas habían embarcaron en tres sectores de la bahía de Xanchow, en Lungmen, Chisha y Fangcheng. En este último punto se libró una reñida batalla.**

El objetivo de los japoneses sería, al parecer, apoderarse de la ciudad de Yamchow que forma un importante centro de comunicaciones en dirección a Nanning. Yamchow fué intensamente bombardeada desde el momento del desembarco, pero las tropas chinas están contraatacando en todos los frentes. Yamchow está a 30 millas al norte de Fangcheng y a 60 al sudeste de Nanning y a 80 al noroeste de Pakhoi.

Un Ataque a la Línea Maginot Sería el Desastre Alemán, Según el Comando Nazi

PERO LA MENTALIDAD DE LA OPINION HITLERISTA NO PERDERA SU CIEGA CONFIANZA EN EL TRIUNFO HASTA VER LAS DERROTAS.

FRONTERA ALEMANA, 17 (Havas). — Un personaje alemán que conoce bien la situación actual del Reich declaró a un representante de la Agencia Havas: "El aplazamiento de la ofensiva militar alemana tiene un doble significado, sobre todo psicológico. Cerca de la mitad de los alemanes y la casi totalidad de los oficiales subalternos fueron educados a la hitlerista. Aceptan de buena gana la idea de proclamar sobre la línea Maginot, pero la gran mayoría de los oficiales superiores y de generales que conocieron Verdun y saben la gravedad de la guerra, que sufriría Alemania, están convencidos de que un ataque contra la línea Maginot sería desastroso para Alemania. Pero únicamente cuando los nazis estén obligados por la necesidad material y por el refuerzo de la oposición se decidirán a escuchar el parecer de los generales. Sin embargo, un error al creer que la confianza del ejército disminuirá a medida que se prolongue la guerra. Todos aquellos cuya mentalidad fué formada en el hitlerismo se prepararán grandísimas privaciones. No perderán la confianza mientras no quebranten su fe las derrotas".

Hitler no Cumple su Amenaza de Grandes Ataques Aéreos Porque Teme Represalias

LA TACTICA DE INDECISION, TAN ANTIHITLERISTA, DEMUESTRA QUE HAY DESACUERDOS ENTRE EL FUEHRER Y SU ESTADO MAYOR

LONDRES, 17 (Associated Press). — Altas autoridades militares británicas han expresado la "convicción" de que las "indecisas tácticas" nazis en el frente occidental, son el resultado de serios desacuerdos entre Hitler y el estado mayor del ejército alemán.

Aunque no quisieron revelar las informaciones en que se basan su juicio, estas jefes militares señalaron que su teoría era apoyada por el hecho de que Rusia ahora no se ha cumplido la habitual táctica alemana, de organizar y lanzar terribles golpes directos al enemigo.

Varias veces los jefes nazis han amenazado con bombardear sucesivamente a Gran Bretaña. Existen indicaciones de que si los alemanes bombardean las ciudades inglesas, las reales fuerzas aéreas tomarán tremendas represalias. Las fuentes que esto indican, aclararon que Gran Bretaña no formula amenazas, pero que, en el caso de bombardearse sus ciudades abiertas y de emplearse gases, forzosamente tendría represalias.

ULTIMO MOMENTO

Fueron Ejecutados Nueve Estudiantes

PRAGA, 17 (United) — Se anuncia oficialmente que nueve estudiantes checos fueron fusilados y varios arrestados.

No Admitimos los Tonos Grises: Deseamos el Triunfo de la Civilización y el Aplastamiento de las Dictaduras

Hubo Vuelos Nazis Sobre Gran Bretaña y Francia

MAS DE 100.000 HOMBRES COMBATEN EN LOS VOSGOS Y EN TERRITORIO ALEMAN

HOY En Capilla

Por MOLAS

—¿Y, le damos un empujoncito?

Bélgica Internó a Aviadores Británicos y Abrió Fuego en Contra de un Aeroplano Nazi

El Avión Alemán, que Voló Sobre la Ciudad de Gante, no Había Sido Alcanzado por las Baterías Antiaéreas

BRUSELAS, 17 (Associated Press). — Se informa que las fuerzas de defensa antiaérea abrieron fuego en contra de un avión alemán que voló sobre la ciudad de Gante. Aparentemente dicho avión no fué alcanzado por las baterías belgas.

Fueron internados tres pilotos ingleses

BRUSELAS, 17 (Associated Press). — Ayer, un avión británico aterrizó en la localidad de Vive Saint Eloi, y sus tres tripulantes fueron internados.

Un Avión Extranjero Lanzó Sobre Suiza Volantes de Propaganda Antibritánica

ZURICH, 17 (United). — El Estado Mayor comunicó que un avión extranjero voló sobre Bradley y las 8.45 arrojando volantes antibritánicos escritos en francés y luego desapareció en dirección al Sur. Poco después de las 19, un avión que se supone es el mismo, arrojó idénticos volantes sobre el cantón de Zug.

SE INFORMO QUE NO SERAN ELEGIDOS LOS CARDENALES

Los Aliados Reuniránse en Consejo

Daladier Fué Llamado por el Consejo Supremo de Guerra

CIUDAD DEL VATICANO, 17 (United). — Oficialmente se informó que el Papa en el consistorio previsto para el día 23 de diciembre, elevará a los cardenales a arzobispos, como se esperaba. Contrariamente a la tradición no habrá nombramiento público después del consistorio.

PARIS, 17 (Associated Press). — El "premier" Daladier partió inesperadamente para Londres, afirmándose que se realizará una reunión del supremo consejo de guerra de los aliados.

La misión que va la mañana de hoy celebró el gabinete, fué aplazada no bien el jefe del gobierno fué llamado a Londres.

Se entiende que el Consejo supremo de guerra deberá discutirá los aspectos económicos de la guerra.

Postergóse la reunión

PARIS, 17 (Havas). — La reunión del Consejo de Ministros que debía efectuarse hoy ha sido aplazada hasta mañana.

UN CALLO ES COMO UNA TACHUELA CLAVADA EN EL DEDO

Conozca el método seguro para extirparlo de raíz*

TRATE esa dolorosa callo como si fuese una tachuela... extírpelo del modo más seguro y cómodo. Una gotita de radiolín es doble acción. Quita el dolor al instante y en tres días el callo se va disolviendo por completo, de raíz. Radiolín es penetrante y de rápida acción. Pruébelo hoy mismo en su callo o ojo de gallo.

BLUE-JAY El callicida científico de Bauer & Black

*Para información de oficina dirigirse al Dpto. de Ventas. Bauer & Black, Buenos Aires, Sección Salud.

Comunicado Francés: Fué Tranquila, en General, la Noche

PARIS, 17 (Associated Press). — El comunicado 149 que fué dado a publicidad esta mañana por el alto comando militar dice: "En general la noche ha sido tranquila en el frente de combate".

Notable Información

Un laxante suave y eficaz de sabor muy agradable en forma de pastilla de menta

Indicadísimo para las personas que no toleran los purgantes comunes

INERTYL la pastilla de menta laxante, no obra por medio violento como la mayoría de los laxantes o purgantes corrientes, por el contrario, su actividad es suave y obra por los intestinos para lograr una evacuación. Si es la alimentación normal. He aquí un gran consejo: El día de mayor abundancia de Ud. es mucho el intestino que se

INERTYL es fácil, cómodo, inocuo y no excita. Actúa cada día, sin intestinos se convierten en verdaderos almacenes de venenos cuyos resultados sobre el organismo son desastrosos.

INERTYL es un producto de Higiene Científica. Sin sales.

En venta en todas las buenas farmacias. El sobre de 4 pastillas $ 0.30. — Por caja de 10 pastillas, $ 0.70

Los Franceses Rompen los Ataques Nazis y Avanzan Sobre Blies

Son Puestos en Fuga los Alemanes en Distintos Sectores, Habiéndoseles Causado Bajas aun no Detalladas

PARIS, 17 (United). — Despachos que llegan del frente occidental expresan que recrudeció súbitamente la actividad a lo largo de la frontera francoalemana, de Wissemburgo al extremo norte del terreno donde se llevan a cabo las operaciones, el triángulo formado por las fronteras de Francia, Alemania y el Luxemburgo. Informaciones de origen francés dicen que cinco importantes ataques del enemigo fueron rechazados, y dan a entender que las tropas de Gamelin obtuvieron ligeras ventajas en suelo enemigo.

Penetraron los franceses en terreno alemán

Según estas comunicaciones, la entera mitad septentrional del frente, inactiva durante la última semana, salió de su letargo a tiempo que los altos comandos de ambos bandos ponían en acción a fuertes contingentes. En el valle del Blies, el avance francés penetró lo suficiente en territorio alemán como para sorprender a un destacamento de infantería enemiga que excava una nueva línea de trincheras e intentaba instalar emplazamientos para ametralladoras dirigidos contra la nueva línea de resistencia en ese sector. Los alemanes fueron puestos en fuga en éste y en otros sectores separados por gran distancia.

Los nazis fueron dispersados

Los alemanes lanzaron ataques al este del Mosela, en el sector norte del frente, al sur de Sarrebruck, al norte de Wissemburgo y al oeste del Sarre. La actividad enemiga, según los despachos franceses, no fué cerca del Sarre tan importante como en otros puntos. Agréguese que los alemanes fueron dispersados fácilmente en dicho sector, como sucedió en el valle de Blies.

En los demás combates la lucha fué bastante recia. Los despachos militares expresan que los ataques enemigos fueron rechazados, pero no dan detalles de las bajas.

Se lucha en los Vosgos y en territorio nazi

Las operaciones más cruentas tienen en el frente por escenario una franja que abarca los bosques de los Vosgos y continúa en el territorio alemán con la zona de Haardt, que está cercana a Pirmasens y que tiene como retaguardia a Neustadt. La lucha allí se desenvuelve en forma regular, aunque sin que intervengan grandes contingentes de tropas, pero se calcula que las expediciones de ambos lados que se atrincheraron en las inmediaciones y luego regresaron a sus bases, una vez conseguidos o sin conseguir sus objetivos, pasan, desde la iniciación de las hostilidades, de 100.000 hombres.

Los adversarios evitan un ataque de frente

Se afirma que el interés de ambos comandos de evitar que cualquiera de las fuerzas se adueñe completamente de esa región se debe a que en ella existen excelentes aspectos naturales que para cosas defensivas y ofensivas son de gran utilidad y ofrecen la ventaja de dividir el sector del Norte en dos partes, empujando cualquier posibilidad de ataque frontal.

A cañonazos contuvieron a los nazis

Las patrullas avanzaron hoy más de lo acostumbrado en las cercanías de Zweibrucken y fueron precedidas por aviones de caza alemanes que parecen haber explorado primero el terreno. La visibilidad es muy buena y ello permitió a las avanzadillas francesas distinguir el enemigo desde considerable distancia, no obstante los trabajos de camuflaje que realizó. Los disparos de los cañones ligeros indujeron a los armados a cambiar de rumbo, en vista de que su presencia había sido señalada y que se hacía imprudente un contraataque.

En las posiciones francesas de las fuerzas de Dillingen, los centinelas apresaron a varios soldados alemanes que fueron enviados al comando para ser interrogados. Se sabe que por este conducto se han conseguido importantes informaciones sobre la distribución de las fuerzas germanas que luego fueron confirmadas por las patrullas y la aviación.

Alemania no se lanzaría de frente

Todo concurre a la tesis de que Alemania no tiene la intención de arriesgarse a una ofensiva frontal y que hasta lograr una solución para salir el enclavo que le impone la línea Maginot, se adapta a la guerra estática y de nervios, pero con las fuerzas listas para lanzarlas al ataque ante la menor posibilidad de éxito.

Se afirma que esa fué el consejo del comando alemán al Fuehrer.

Habría pasado el período de crisis

Los técnicos en las filas parecen apoyar la creencia de que ha pasado el período crítico de la crisis, y el optimismo de los dirigentes que confían en que podrán reanudarse más adelante las conversaciones con Moscú para buscar un arreglo a este problema aparentemente sin solución.

En Roma insisten que habrá ofensiva

ROMA, 17 (Havas). — Nuevamente hoy y con grandes titulares, los diarios de Roma anuncian la inminencia de la gran ofensiva alemana, llevada a cabo especialmente contra Inglaterra.

Dicen los diarios que Alemania ha decidida librar una batalla decisiva y sin merced contra Gran Bretaña, hasta su derrota definitiva.

Daladier Visita el Frente

EL GRABADO NOS muestra al primer ministro francés, Sr. Daladier, estrechando la mano de un soldado francés durante su reciente visita al frente occidental, cerca de Estrasburgo

El Reich Querría Utilizar las Azores Como Base Naval

LONDRES, 17 (Havas). — "Daily Sketch" anuncia que se encuentran en las Azores, a instigación del almirante Reeder, varios agentes alemanes.

"Las autoridades del Reich — añade el referido diario — tendrían interés en los puertos de esas islas, que podrían servir de base para futuros ataques contra barcos británicos".

Hitler Convertiría el Sur Europeo en Depósito de Aprovisionamiento

LONDRES, 17 (Havas). — El "Daily Mail" publica una información asegurando que el canciller Hitler y sus consejeros económicos han elaborado un vasto plan de trueque para quebrar el bloqueo de los aliados, e impedir el derrumbe del comercio exterior alemán. El plan citado tendería especialmente a convertir el sud de Europa en un gran depósito alemán de materias primas, y sería hecho público a fines del corriente mes al concurrirse en Berlín a una conferencia económica, en la que se iniciaría a participar a once países. Entre los Estados que habrían sido atraídos la iniciativa alemana se contarían Rumania, Bulgaria y Grecia.

Aprenden a Manejar un "Howitzer"

ESTA ESCENA fué tomada en "algún lugar" de Inglaterra, donde se ha organizado una escuela de artillería, para preparar e instruir convenientemente a los nuevos reclutas. La foto muestra a los sirvientes de un "howitzer" de seis pulgadas, cargando la pieza

Alarmas de Gales a Marsella

Los Nazis Volaron Tambien Sobre Lyon

LONDRES, 17 (Havas). — Se anuncia que un avión alemán fué visto esta mañana volando sobre las islas Shetland.

De Lancashire a Gales

LONDRES, 17 (United). — Hoy, a las 12.30, sonaron las alarmas antiaéreas al sudeste de Lancashire, en Cheshire y al norte de Gales. Tres minutos después se dió la señal de que había pasado el peligro.

El vuelo más occidental

Aunque no se informó de que hubiesen sido avistados aviones hacerlos rodar que la zona de hoy es la más occidental de Gran Bretaña donde se llevan registrado alarmas desde el comienzo de las hostilidades.

Alarma en 13 pueblos

LONDRES, 17 (United). — Se informó que el paso de un avión fué el que provocó las señales de alarma en 13 pueblos al sudoeste de Lancashire, en Cheshire y al norte de Gales.

Acción antiaérea

LONDRES, 17 (Havas). — Informaciones recibidas en esta capital anuncian que han entrado en acción las baterías antiaéreas de Cheshire a raíz de haberse dado la señal de alarmas ante un raid de la aviación enemiga.

Alarma aérea en Lyon

LYON, 17 (Havas). — A las 9.30 se dió la señal de alarma contra ataques aéreos. A las 11 se anunció que el peligro había pasado.

Alerta en Marsella

MARSELLA, 17 (Havas). — A las 11.5 se dió la señal de alerta contra incursiones aéreas. A las 12.15 se anunció que el peligro había cesado.

No habrían lanzado bombas

PARIS, 17 (Associated Press). — Los aviones alemanes continúan efectuando vuelos sobre la parte sudoriental de Francia. En varias ciudades funcionaron las alarmas, pero no se tienen noticias de que los aviones nazis hayan arrojado bombas.

No se Cree que Haya una Ofensiva Nazi

LONDRES, 17 (Havas). — La exposición de sir John Simon en la Cámara de los Comunes es puesta de relieve por la prensa, la cual dice que la misma constituye una afirmación de la posición cada vez más satisfactoria de los aliados y de la estrecha cooperación franco-británica.

Al mismo tiempo, los diarios comentan la respuesta negativa del ministro de Relaciones Exteriores de Alemania, von Ribbentrop, llegando a la conclusión de que a pesar de las amenazas y de las fanfarronadas, no parece probable por ahora, una ofensiva alemana en masa.

Dice el Parte Nazi que Hubo muy Poca Actividad Bélica

BERLIN, 17 (Associated Press). — En su diario comunicado de guerra, el alto comando del ejército dice así:

"En el frente occidental no se ha registrado actividad combativa digna de mención, fuera de un fuego menor de artillería, con fines de hostigamiento.

El Reich Confirma su Negativa a Una Paz Basada en Seguridades

Por Ahora Tampoco Aceptaría una Proposición Pacífica de Roosevelt, en Vista de que los Aliados Exigen Mucho

COPENHAGUE, 17 (Havas). — A grandes títulos los diarios dinamarqueses anuncian hoy que el Reich va a iniciar por fin su ofensiva, y declaran que "la verdadera guerra se va a iniciar, agregando que "la guerra durará hasta que la dominación británica sea aplastada".

Los diarios se abstienen sin embargo de formular conjeturas sobre la forma y la fecha en que el Reich lanzará su ofensiva contra Gran Bretaña.

En Berlín no creen que habrá paz

BERLIN, 17 (Associated Press). — Después de las categóricas declaraciones formuladas ayer en fuentes autorizadas sobre la posición de Alemania, el consenso de la opinión es de que el Reich no negociará la paz mientras no haya logrado la "destrucción de la supremacía británica en el mundo". Con ello se dió indirectamente fin a las posibilidades del ofrecimiento belgoholandés de mediación. Hoy pareció reforzarse la actitud definitiva nazi, cuando en esferas autorizadas se dechuó que cualquier ofrecimiento de mediación general del presidente Roosevelt "no interesaría", de momento, al Reich.

Berlín cree que exigen mucho los aliados

Los círculos oficiales nazis consideran "demasiado bruscas" las respuestas de Gran Bretaña y Francia al ofrecimiento de los reyes Leopoldo y Guillermina. Particular eneono causó la actitud de Francia, exigiendo la restauración no sólo de Polonia y de Checoeslovaquia, sino también la de Austria. Para los gobernantes alemanes, estas condiciones demuestran concluyentemente que los aliados no quieren la paz.

Hablará el poderío militar nazi

En estas fuentes se insinuó que los cañones, aviones y submarinos alemanes hablarían en términos inequívocos en las semanas que siguen, para hacer sentir a los aliados el peso del poderío alemán, en vista de su actitud.

Los nazis, "coléricos" e "implacables"

BERLIN, 17 (United). — Todos los diarios alemanes reanudaron esta mañana sus coléricas amenazas a Gran Bretaña, profetizando la "guerra implacable".

"Boersen Zeitung" comenta en su editorial: "En los últimos días los británicos nos dijeron a las claras cuáles son sus finalidades de guerra. Son destructivas, criminales y traicioneras. La contratación de Alemania será el poder incomparable de los armamentos y la comprensión por el pueblo de que Gran Bretaña está resuelta a destruirnos. Ese será el "knock out" para Gran Bretaña."

A su vez declara "Lokal Anzeiger": "Nuestras finalidades de guerra son ganar la guerra. Esta es la mejor réplica a las maquinaciones conculpadores de los estadistas de oficina en Londres y París".

Inglaterra, "enemigo mortal" del Reich

"Alemania sabe — expresa "Voelkischer Beobachter" — que confronta a un enemigo absolutamente inescrupuloso que agitaría cielo e infierno para destruir por siempre nuestra existencia, de raíz. Sólo hay una respuesta. En la hora actual Inglaterra se ha convertido en enemigo mortal del Reich y debe ser demolida por todos los medios y todo el poder que tienen los 84.000.000 de alemanes. Si los británicos no muestran la bastante sensatez y valor para mandar al infierno a esa banda de delincuentes y enclenques que los gobiernan, ningún dios puede salvarlos a ellos ni a su imperio".

Teatro MAYO

HOY Gran Debut HOY

DE

PEDRO LOPEZ LAGAR

a las 22.15 horas

Presenta:

la más extraordinaria sensación teatral del momento:

"EL PECADO INUTIL"

(No apta para menores)

Comedia en tres actos de PAUL GERALDY, en la versión castellana de NICOLAS OLIVARI

UNA COMEDIA SENSACIONAL QUE PRESENTA, CON RARO ATREVIMIENTO, UNO DE LOS MAS OBSESIONANTES PROBLEMAS DE TODOS LOS TIEMPOS

Nuestra Posición: con Francia, con Inglaterra y con los Países Democráticos de Europa CRITICA Seguirá una Ruta ya de Antiguo Trazada

Rusia Pidió a Turquía la Reanudación de Negociaciones

CONCRETA SUS RESULTADOS LA CONFERENCIA DE GUATEMALA

Apoyan, en Principio, la Creación del Banco Central Panamericano

Hoy Termina el Plazo Para la Entrega de Proyectos a la Mesa de la Conferencia Económica

GUATEMALA, 17 (Asociated Press). — En vista de que hoy es el último día que ha sido fijado para la presentación de los proyectos que deberán ser considerados durante la conferencia de los representantes de los ministerios de Hacienda de las repúblicas de América, los delegados han examinado cuidadosamente sus memorándums presentados a los diferentes comités que entienden de cuestiones de cambio, monetarias y bancarias para asegurarse que todos los puntos de interés vital para el comercio interamericano han sido expuestos, y que recibirán la debida atención de los demás delegados.

Es grande el número de proyectos presentados

El número de proyectos ya presentados es tan variado e importante que se cree que serán pocos los que puedan ser presentados hoy. Además de la aceptación de los nuevos proyectos que puedan ser presentados hoy, se supone que los delegados se ocuparán principalmente de las deliberaciones de los comités de asuntos monetarios acerca de la propuesta del delegado de México, señor Eduardo Villaseñor, para la creación de un banco central panamericano, así como de la medida propuesta por el delegado del Ecuador, doctor César Andrade, ministro de Hacienda de dicho país, referente al convenio interamericano de cambios, y que ha sido aprobada por el comité de cambios. La aprobación definitiva de esta última propuesta parece estar asegurada, pero en la medida propuesta por el delegado mexicano, sobre la cual posiblemente se entable un acalorado debate. Este proyecto ha sido rechazado por el comité bancario del cual, por el mismo será considerado por los comités que entienden de asuntos monetarios, uno de los principales oradores será el jefe de la delegación norteamericana y presecretario de Hacienda de los Estados Unidos, Mr. Herbert Gaston, quien anoche se mostraba aun indeciso en cuanto a la posición que habría de adoptar en este asunto, pero se cree que ha de apoyar la propuesta del delegado mexicano.

Ecuador defiende su proyecto de Banco Central

Con respecto a la propuesta del delegado del Ecuador, uno de los miembros de la delegación norteamericana, manifestó que la misma habría de resultar sumamente beneficiosa para estimular el desarrollo del comercio interamericano. El comité que entiende en este asunto espera completar todos los detalles del mismo para presentarlo a la consideración de todos los delegados en la sesión plenaria que tendrá lugar mañana.

El Dr. Andrade al referirse a este proyecto que presentó dijo que actualmente era imposible para la mayoría de los países latinoamericanos comprar directamente monedas entre uno y otro. "Así por ejemplo —dijo— es imposible comprar sucres con pesos argentinos, bolivares con sucres o pesos mexicanos con quetzals guatemaltecos, etc. En la mayoría de los casos en que los comerciantes de los países latinoamericanos tienen que obtener cambio de uno de estos países al otro, están obligados a comprar dólares primero, y luego, con éstos, la moneda del país que necesitan. Este procedimiento es engorroso y costoso". El Dr. Andrade terminó sugiriendo que se creara una comisión que funtamente con la Unión Panamericana, y de acuerdo con los estudios y sugestiones de los Bancos centrales de los países americanos, presente un proyecto a los ministros o secretarios de Hacienda para la organización de un sistema de cambios por dichos Bancos que facilite la regularización y obtención de divisas de las Repúblicas americanas".

Los delegados del Comité de Cambios tienen todos la impresión que el proyecto presentado por el Dr. Andrade es viable y están dispuestos a apoyarlo después de haber procedido hoy a acordar algunos detalles.

Reúnese el Comité Asesor Económico

WASHINGTON, 17 (United). — Los delegados que asisten a la reunión del comité asesor económico interamericano, designaron tres subcomisiones de siete miembros cada una, para tratar los asuntos especiales actualmente bajo consideración, a saber:

1o.—Los problemas monetarios y financieros.

2o.—Los transportes y comunicaciones comerciales.

3o.—Los problemas individuales de emergencia, presentes o futuros.

Cada subcomisión tiene presidente y vice; este último es elegido por el mismo subcomité para que sea una persona al tanto de los asuntos, quien reemplace al presidente en caso de no poder asistir el mismo.

Cómo están formadas las subcomisiones

La subcomisión monetaria incluye a los señores Irigoyen, de la Argentina; Carlos Guachalla, de Bolivia; Esteban Jaramillo, de Colombia; Eduardo Salazar, de Ecuador; Pedro Larrañaga, Montero, de Perú; Antonio Espinosa de los Monteros, de México y Sumner Welles, de Estados Unidos.

La subcomisión de transportes está formada por Eurico Penteado, de Brasil; Manuel Bianchi, de Chile; Ricardo Castro Beeche, de Costa Rica; Rafael Guerra, de Cuba; León Bayle, de Nicaragua; Santiago Rivas, de Uruguay y Gustavo Herrera, de Venezuela.

La subcomisión de emergencia está integrada por los siguientes delegados: Arístides Royzua, de Santo Domingo; Héctor David Castro, de Salvador; Enrique Lopez Herrarte, de Guatemala; Fernando Dennis, de Haití; Julián R. Cáceres, de Honduras; Heracio Fernández, de Paraguay y Augusto S. Boyd, de Panamá.

El deseo común de concretar resultados

La sesión inaugural impresionó a los observadores por la intensidad del deseo de llegar a prontos y satisfactorios resultados, que animaba a todos los delegados. Mientras las tres subcomisiones se ocupan de las materias especializadas, a pedido del delegado Larrañaga, se resolvió que los miembros del comité asesor podrían intervenir cuando lo crean conveniente, en las deliberaciones de aquellas. Por otro motivo las sesiones serán simultáneas, en grupos de dos los delegados de un grupo pueden ir a la reunión de otro, a contar de las sesiones de hoy.

Todos los miembros están dispuestos a permanecer en sesión continua, si es necesario, mientras duren las hostilidades.

Sería considerada la cuestión de las deudas

Privadamente se habló de la posibilidad de considerar la cuestión de las deudas inmediatamente, como preliminar para el otorgamiento de los créditos que permitirán la importación en Estados Unidos de mercaderías de los países latinoamericanos. Hasta ahora a este respecto sólo se recibieron propuestas de Colombia y Ecuador, proponiendo que el comité asesor recomiende a las compañías navieras evitar una conferencia en la zona del Canal de Panamá, con objeto de evitar una especulación en los fletes, que desalentaría el intercambio comercial americano. Estas propuestas serán consideradas en primer término por la subcomisión de Transportes.

Se trató el envío de un mensaje de condolencias a Venezuela por el desastre de Lagunillas, aprobándolo por unanimidad.

Caracas sería la sede de la próxima reunión

GUATEMALA, 17 (Associated Press). — Ha trascendido que entre los delegados a la conferencia interamericana de representantes de los ministerios de Hacienda, adquiere cuerpo un movimiento para elegir a Caracas como asiento de la próxima conferencia de esta índole.

El subsecretario de Hacienda de Panamá, Dr. José Arosemena, pedido a The Associated Press que la ciudad de Caracas será elegida sede de la reunión del año entrante. Por su parte el delegado del Ecuador, Dr. César Andrade, y los miembros de la delegación de los Estados Unidos creen que Caracas será el lugar de la próxima conferencia. En vista de que jamás ha sido escenario de una conferencia panamericana.

Se sabe que el delegado de Venezuela, Dr. Cristóbal Mendoza, cablegrafió a su gobierno, solicitándole autorización para que la próxima conferencia tenga lugar en Caracas, si así lo decide la reunión actual.

Presidente de Ecuador

DON Aurelio Mosquera Narváez, presidente de Ecuador fallecido esta mañana en Quito. El presidente de la República había enfermado el martes de la semana anterior, sin que su gravedad hiciera temer tan rápido desenlace

Ha Fallecido el Jefe de Estado de El Ecuador Dr. Mosquera Narváez

El Extinto, que no Llevaba un Año de Mandatario, Será Reemplazado por el Presidente del Senado

QUITO, 17 (Associated Press). — A la 1 y 15 de la madrugada falleció el presidente de la República del Ecuador, señor Aurelio Mosquera Narváez, después de varios días de enfermedad a consecuencia de un reciente ataque cardíaco.

Lo sucede el presidente del Senado

QUITO, 17 (Associated Press). — El presidente Mosquera Narváez, fué agravándose ininterrumpidamente hasta producirse el fallecimiento. El presidente del Senado, Sr. Arroyo del Río, es el sucesor del extinto presidente.

De acuerdo a los preceptos constitucionales, el encargado del Poder deberá convocar a elecciones presidenciales dentro de ocho días, que tendrán lugar dentro de los sesenta días, tomando posición del mando quien resulte electo, por un congreso ordinario, en el mes de agosto próximo.

Las banderas de todas las legaciones y consulados se encuentran a media asta.

No llevaba un año de presidente

QUITO, 17 (Associated Press). — El Dr. Aurelio Mosquera Narváez, falleció a la 1 y 15 de esta mañana, era presidente de la república desde el 2 de diciembre de 1938, día en que lo eligió para la elevada función la Asamblea Nacional. Reemplaza en el cargo al presidente provisorio Manuel María Borrero, quien renunció.

El domingo se realizarán los funerales

QUITO, 17 (Havas). — El fallecimiento del presidente de la República Dr. Mosquera Narváez, se produjo a consecuencia de una intoxicación hepática.

El presidente había caído enfermo el martes, y desde el primer momento los facultativos que lo asistieron anunciaron que existían pocas esperanzas de salvarlo, dada la gravedad del mal.

El Dr. Arroyo del Río, que asumió la primera magistratura conforme a la Constitución, dictó un decreto declarando duelo nacional por el término de ocho días.

Los funerales del Dr. Mosquera Narváez se realizarán el domingo. Sus despojos serán velados en el Palacio Legislativo.

Ocho días de duelo nacional

QUITO, 17 (United). — Falleció el presidente de la república, doctor Aurelio Mosquera.

El deceso se produjo a la 1.15 de la madrugada. Los restos son velados en la capilla ardiente levantada en uno de los salones del congreso, realizándose los funerales mañana a las 10, con los altos honores correspondientes.

En momentos de expirar se hallaban junto al lecho de Mosquera el nuncio papal, monseñor Forni, los ministros y altos funcionarios del gobierno.

Se decretaron ocho días de duelo nacional, después de los cuales será declarada vacante la presidencia y el encargado provisorio del Poder Ejecutivo convocará a elecciones, que deberán realizarse dentro de dos meses. El nuevo presidente asumirá el mando el 1o. de setiembre próximo.

Reina completa tranquilidad en todo el país.

Angora Consulta a Londres

El Soviet Propone el Pacto Basado en el Tripartito

ROMA, 17 (United). — "El Popolo de Roma" reproduce un despacho fechado en Londres en el que se informa de fuente fidedigna que el embajador ruso en Angora, señor Terentief pidió al gobierno turco que se reanudaran las negociaciones en el punto en que se habían iniciado primeramente, con objeto de concertar un pacto ruso-turco sobre bases aceptables para Francia e Inglaterra. Agrega la información que los turcos replicaron que primero consultarían con los gobiernos de Londres y París.

La Gestapo Sigue Decapitando a Alemanes que no son Nazis

BERLIN, 17 (Associated Press). — Fueron decapitados tres alemanes, dos de espionaje y declarados convictos de traición a la patria, por haber revelado secretos militares a un servicio extranjero de inteligencia. He aquí los nombres y la edad de los ejecutados: Ewald Saleta, de 29 años; Johan Broka, de 28, y Robert Schipf, de 33.

Más temprano, y acusado de complice de Schipf, fué decapitado un cuarto alemán.

F. Murphy Sucederá a Pierce Butler

WASHINGTON, 17 (United). — En las esferas parlamentarias se menciona al procurador general de la nación, Frank Murphy, como el más probable sucesor del juez de la Suprema Corte, Pierce Butler y precisan que si el presidente Roosevelt lo propone, el nombramiento será rápidamente aprobado en el senado.

Los senadores Borah, Norris y Wheeler, indican a Murphy como candidato de primera línea, en tanto muchos opinan que probablemente Roosevelt aplazará la designación hasta que el congreso se reuna en enero.

Reforzaron la Custodia de Al Capone

BALTIMORE, 17 (United). — Sin dar explicaciones de ninguna especie, las autoridades locales reforzaron la custodia policial y de guardias federales estacionados en el Union Memorial Hospital, donde Al Capone es examinado por los facultativos.

Entiéndose que se trata de una medida de precaución, ante la posibilidad de que sus enemigos procuren hacer "la justicia del hampa" contra el ex jefe de pistoleros. El comisario de policía de Baltimore manifestó: "La presencia de Capone hizo merecer algunas medidas de precaución".

Pese a la Guerra los Franceses no Olvidan a su Torre de Eiffel

Han Gastado 40 Toneladas de Pintura Para Cambiar su Color

PARIS, 17 (United). — La ciudad de la Torre Eiffel que hoy aparece renovada con su pintura de amarillo y naranja. En pintar la torre intervinieron hombres con más de treinta y cinco horas habiéndose empleado 40 toneladas de pintura.

N. de R. — La torre asume en la actualidad una gran importancia en vista de los aparatos ópticos que tiene instalados en su estructura. Es una de las principales estaciones radiodifusoras de onda corta. En vista del estado de guerra el gobierno ha prohibido a los turistas que visitan la ciudad la ascensión a la torre, estando fuertemente guardada por fuerzas de infantería.

Cuarenta y cinco años —fué construída el año 1889— la Torre Eiffel es una vieja señorita que todavía se pinta. Pero cincuenta años para una torre de hierro es como un día en la vida del ser humano. El Partenon de Atenas, como se le ha llamado, la cumplió hace pocos días su medio siglo. Además de esta remozada en otra de acero, su constructor Gustavo Eiffel tiene también en su haber el inmenso puente metálico de Burdeos.

De la Torre Eiffel se ha dicho de todo y le ha pasado de todo: se dijo que la estaría abajo, se dijo que amenazaba caerse. Girandos, Cendrars, Cocteau, Apollinaire, cuyos nombres figuran en las tapas las vitrinas de los museos, han cantado cada uno a su manera a esta vieja y lozana Torre que ya la Tumba de Napoleón se disputa la atracción de los turistas haciendo olvidar de este modo la ofensa que recibiera antes de nacer con la solicitud que firmaron artistas y escritores pidiendo que se prohibiera la erección de tal esperpento.

En esa magnífica ciudad hecha a la medida del hombre que es París, la Torre Eiffel parecía una reminiscencia a quien despreciaban; era la vergüenza de la ciudad. Pero desde el día en que se cantó la primera canción en que se la nombraba y Cocteau escribió su soneto arrojándose desde lo alto del Partenon de Atenas, puede decirse que la creación de Eiffel adquirió categoría artística y el corazón de los parisienses se enterneció. Y por eso al cabo de cincuenta años, la pintan de nuevo y la vuelven a mirar con cariño.

LA TORRE EIFFEL

Escribe Mario Mariani

Hitler Sigue la Huella del Káiser

LO que le hace falta a los alemanes, es la originalidad. Se repiten. Tal vez porque también la historia se repite.

Hace dos o tres días concluíamos una de estas notas con la frase: Guillermo II espera a Hitler en Doorn.

Vamos a explicarla.

En 1914 el Estado Mayor alemán aplicó el plan Schlieffen y el que escribe, cañones correspondía de guerra en Alemania, hablando con todos los oficiales guillermistas, oía discutir la invasión de Bélgica con la frase: "Era una necesidad inmoral; no podíamos ir a sacrificar doscientos mil hombres chocando contra Verdún".

Pasaron dos años y se anunció la ofensiva del Kronprinz contra Verdún. Que costó más de doscientos mil hombres y fracasó porque ya había pasado el momento oportuno. Verdún era el pivot de maniobra del ejército francés, y mantenía el momento en que Verdún resistía, las alas giraban sobre el pivot y nada estaba perdido. La batalla del Marne, la venció París porque Verdún seguía en pie.

La geografía no la modifica nadie, no la modifican ni los dictadores. Y las situaciones ineludibles hay que aceptarlas como ineludibles, y acostarlas.

Hoy el pivot se ha reforzado. Va desde Metz hasta el fuerte de Boifort, incluyendo Verdún; y es una triple línea defensiva acorazada que se llama línea Maginot. Calculan los técnicos que se puede romperla — todo se rompe en el mundo; y se pasa por todas partes — pero para romperla, es necesario sacrificar de medio millón a seiscientos mil hombres. El problema que se plantea es éste: ¿necesitó de hacer perder seiscientos mil hombres, un ejército tiene ante el empuje necesario para continuar una ofensiva, o está tan desgastado que la contrafensiva puede producirle la derrota y desbaratarlo por completo?

* * *

Los aliados han tomado la iniciativa del bloqueo.

Explican, ellos mismos, que no se trata de verdadero bloqueo. Sabe muy bien que, a través de los estados neutrales y con buques corsarios, siempre algo Alemania podrá introducir. Pero que no está comprometida. La acusación de que el bloqueo inglés lleva a graves sufrimientos a las mujeres y los niños alemanes, es para Alemania, sólo un pretexto de propaganda.

Lo que comprometí el bloqueo, es la guerra alemana. Rusia, Checoeslovaquia y Polonia, pero renunciar, por los siglos, a las rutas marítimas, el Tercer Reich debería forzosamente elegir una renuncia a sus conquistas para conseguir la libertad de los mares. Una nación de ochenta millones no construye su sistema excluído de las vías de aguas. Esto es un ensueño.

* * *

En la guerra marítima — bloqueo y contrabloqueo — se verá si

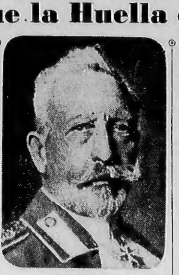

GUILLERMO II

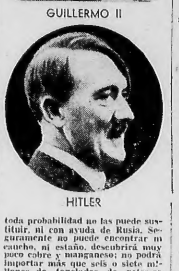

HITLER

toda probabilidad no las puede sustituir, ni con ayuda de Rusia. Seguramente no puede encontrar ni caucho, ni estaño, descubrirá muy poco cobre y manganeso; no podrá importar más que seis o siete millones de toneladas de petroleo anuales, frente a los treinta millones que necesita.

Todo eso le impone enormes restricciones en punto a industria de guerra. Además, la falta de grasas y el impedimento de las rutas de los mares la condenan a una vida económica de trochas angostas, necquina, que no puede perpetuarse.

Puesto eternamente frente al dilema de conservar a Austria, Checoeslovaquia y Polonia, pero renunciar, por los siglos, a las rutas marítimas, el Tercer Reich deberá forzosamente elegir una renuncia a sus conquistas para conseguir la libertad de los mares. Una nación de ochenta millones no construye su sistema excluído de las vías de aguas. Esto es un ensueño.

* * *

En la guerra marítima — bloqueo y contrabloqueo — se verá si Inglaterra puede seguir contruyendo más buques que los que Alemania le hunde. Y, sin duda, puede seguir construyendo tantos submarinos cuantos Inglaterra le hunde. Y no le será fácil.

Inglaterra y Francia han optado por la defensiva, y por una acción diplomática y marítima que condene a Alemania a tomar la iniciativa, a atacar la línea Maginot, medio millón de hombres, atacando la línea Maginot.

Y Alemania deberá tomar la iniciativa.

No tiene otra salida ni otra vía de salvación. Si sigue inactiva, sigue viviendo tisicamente: un año, dos, tres; pero tres, pero deberá, forzosamente, tarde o temprano, decidirse a la acción.

Llevar a la defensiva un ejército que sabe —se lo han dicho todos— que debe dejar medio millón de muertos en el campo para sobrepasar una línea, es una tarea difícil. Aunque se trata del ejército alemán. Puede desembocar, acaso, en la revolución antes que en la derrota.

* * *

Entonces se optará forzosamente por la solución —que no es una solución— a la cual parece que se haya renunciado en estos días. Atravesar, no o menos inmediatamente, Holanda y Bélgica, para entusiasmar al ejército con éxitos inconmovientes y tomar territorios en retaceo.

Pero, después de ello, habrá que decidirse a atacar a Francia en la línea Maginot que va de Dunquerque a Luxemburgo, que no es tan fuerte como el trecho que va de Luxemburgo a Belfort, pero que también es bastante fuerte como para costar cientos de miles de muertos.

Y durante la espera, todos los días que pasan, tres industrias formidables trabajan para aumentar los abastecimientos de guerra de los aliados: Inglaterra, Francia y Estados Unidos.

Lo que efectivamente no se comprende, es porque Hitler espera.

Se comprende que no puede decartar un error que sin caer en otro error; que no tiene un ni un agujero por donde pasar con probabilidades de éxito, pero todas las horas que pasan agravan su posición.

Y acabará por seguir el itinerario obligado de Guillermo II. Agregará a Holanda al itinerario, quizá para hacerla más largo. Holanda, Bélgica, línea Maginot de la frontera belga, ataque a la línea Maginot central paralelamente al pivot de manobra, fracaso, contraofensiva, revolución, Doorn.

Si toda ya definitivamente, es el mejor modo posible.

Porque, para Hitler, el punto final y la fuga a Holanda, puede llegar antes de concluída la parábola.

Además, Inglaterra no conoce que Hitler, no llegará a fugarse. O se suicida o le suicidan.

MARIO MARIANI

Mejoran las Relaciones Rusoniponas

Parecen Acercarse a una Amigable Solución

TOKIO, 17 (Associated Press). — Las conversaciones amistosas entre el Japón y la Unión Soviética, que en muchas oportunidades fueron frívolas y amenazaron con desatar una terrible guerra entre las dos más poderosas potencias del Asia, parecen acercarse a una amigable solución.

Un portavoz del Ministerio de Relaciones Exteriores declaró que las relaciones nipósovieticas son más favorables "que anteriormente" para el arreglo de las cuestiones pendientes entre los dos países.

Franco mejoramiento

Subrayó el informante que es evidente "un franco mejoramiento" de las relaciones, lo que podría aparecer el arreglo de las cuestiones de la demarcación de las fronteras entre las dos potencias y de los derechos pesqueros japoneses en aguas soviéticas, frente a las costas septentrionales de la isla de Sakhalin.

El ministro de Relaciones Exteriores, almirante Kichisaburo Nomura, y el nuevo embajador soviético, Sr. Constantin Smetanin, conferenciaron durante una hora larga anteayer, y se sabe que en la entrevista, realizada en "ambiente de cordialidad", se abordaron varios asuntos. Se espera la realización de nuevas entrevistas, ya sea en Tokio o en Moscú.

Inglaterra Necesita Formar Batallones Para su Defensa

LONDRES, 17 (Associated Press). — El Ministerio de Guerra anunció que se necesitan 20.000 hombres para formar nuevos batallones de defensa del país.

UN VIOLENTO EPISTOLARIO de LISANDRO DE LA TORRE

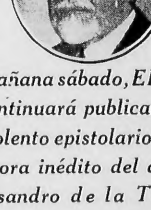

Mañana sábado, EL SOL continuará publicando el violento epistolario hasta ahora inédito del doctor Lisandro de la Torre.

LEALO MAÑANA EN EL SOL

(DIARIO DE LA MAÑANA)

La enorme popularidad obtenida por el Whisky "OLD PARR", se debe a su excepcional calidad.

Thomas Parr 1483-1635

EL WHISKY MAS FINO Y AREJO

Old Parr

Conservo mis dientes nacarados y brillantes con Nacarina

Siga usted el ejemplo de esta estrella del cine argentino. Limpie su dentadura con la excelente Pasta dentífrica NACARINA, producto preparado científicamente en nuestros laboratorios.

Nacarina, pasta dentífrica elaborada con purísimos elementos, limpia perfectamente los dientes, sin dañar el esmalte, haciendo que éste adquiera un color brillantes y nacarado. Nacarina refresca la boca y perfuma el aliento.

Nacarina es un seguro para su dentadura.

Pomo grande $ 1.- mediano $ 0.70

Franco-Inglesa

La mayor farmacia del mundo

Sarmiento y Florida — Buenos Aires

Ahora es el mejor momento para tomar el famoso

GIROLAMO PAGLIANO

Gran Purgante y Depurativo

No Admitimos los Tonos Grises: Deseamos el Triunfo de la Civilización y el Aplastamiento de las Dictaduras

Embrujo Fué Sometido Hoy a la Cura Mediante Termocauterios

Según el Dr. Zanolli Podrá Intervenir en las Pruebas de 1940

La Intervención fué Realizada con Toda Prolijidad

NERVIOSA expectativa rodeaba la operación de Embrujo. Por ahí el "crack" había caído como tal, en la plenitud del esfuerzo, vencido en un codazo malicioso, no por cansado, sino por la claudicación traidora. Ya en el Palermo, a los últimos 200 metros, precisamente cuando el jito de Congreve se apresaba a disparar al punto, Pacheco, Dado de golpe, y el examen posterior practicado por los doctores Zanolli y Rodrigo, permitió comprobar que había resultado con una lesión en la extremidad de la mano derecha, entidad que también se hallaba afectada. Igualmente la izquierda. Ambos familiares, resolvieron confiarse a Embrujo, sabiendo como fecha la de hoy, a las 8 horas. Dado de mucho antes, nuestro repórter, en compañía del fotógrafo, se hallaba en la clínica de estos profesionales, situada en la Avenida Vértiz, lugar en que se decidía llevar a cabo la operación, desistiendo de hacerla en la Escuela de Hípica. Por ese motivo, entre los asistentes, cierta angustia, explicable por la categoría sobresaliente del enfermo. Ambos veterinarios, el doctor Puerredón, propietario de Embrujo, Oscar Casaravilla, su trainer, el señor Arturo Bullrich, ayudantes, etc., entretanto, con palabra al aire, la nervosidad de la espera.

Llega el crack

Puntualmente, el Chevrolet, frente a la clínica, el camión que traía a Embrujo. Llevado por su jefe, el Negro descendía en las manos envadadas. Dócil, como de costumbre, atentaliando en la notable manedumbre, la excelencia de su clase. Rápidamente, fué llevado a la sala de operaciones, donde se le preparó para el tratamiento. Varios ayudantes, diligentemente, procedieron a pelarle el pirrilla una pequeña región del pescuezo, en la cual el doctor Rodrigo le aplicó una inyección de eteral, con el objeto de provocar una ligera anestesia general. De inmediato, entre Casaravilla y uno de los ayudantes, procedieron a cortar el pelo de ambas manos. En la derecha, Embrujo fué pelado desde la cadilla hasta el nudo, en toda la extensión de la caña; en la izquierda, dicho procedimiento se aplicó tan sólo en la zona del nudo. Quedaba en esta forma Embrujo, listo para la intervención.

Comienza la operación

Su dámora, el hijo de Congreve fué llevado a la sala operatoria. Vinos. Suministrarle calibado, tal aparato consistente en un marco formado por tres listones adecuadamente destinados a soportar el cuerpo del animal. Suspendido Embrujo en el aire, por medio de una cinta de cinchas que pasaba del techo, fué atado a el marco y en seguida, bien sujetado la bestia entró en funciones. Suministrarle, fué inclinándose el aparato, hasta quedar en posición horizontal, en cuyo caso nuestro amigo, sobre la cual aparecía extendido el crack. Los doctores Zanolli y Rodrigo, procedieron a la indumentaria y el correspondiente estiércol eléctrico, comenzando el procedimiento, siendo las 8 h. 15 m.

Embrujo se queja

Las dos fases siguientes, adoptando mayores precauciones y tras de un estruendoso silencio de la región intervenida, bramaron la operación. Embrujo, aún cuando no quedó inserto, lo que forma total, presentaba una sensibilidad bastante acusada. Fué por ello que recibió sin reacción visible los siguientes tropos. Llegaba de puntas de fuego convertirlo a dos, en el curso del Jiraiza, Pesos, al llegar a la región más dolorosa, el noble pingo se quejó. Fué un lamento profundo, profundo, que generó tanamente la expresión, no conmovió a los circunstantes. Fué más patente la emoción en la cara de El Ex. Presidente, levantamente pálido, sentía, indudablemente, el padecimiento de su crack. En forma pronta, los doctores Zanolli y Rodrigo concentraron a tratar sobre las manos de Embrujo las dos líneas de puntos. El primero, en la izquierda, sobre el nudo, en el largo del zemo derecho y, simultáneamente, el doctor Rodrigo procedía en el mismo sentido. Terminado el trabajo, efectuaron ambos en su labor, nuevamente. Interrogado por una crítica, nos respondieron que era, de cuanto sucesa metamorfosis para saber que, en un caso, el dolor, el dolor del animal, se hundiera el cauterio de una manera, en el segundo, efusión de sangre. Cada que abandonaban la presencia la intervención, de tanto en tanto se acercaba a Embrujo y le palmeaba tímidamente.

Finaliza la cauterización

Al cabo de cuarenta largos minutos, los veterinarios pusieron fin a su tarea. Lentamente, se alzó la tábula, y Embrujo trotó en forma vertical, siempre sujetándolo en el aparato. Fué, esta mañana, a primera hora, nos llamó por teléfono, manifestándonos que continuaban, en Escuela Hípica, que estaba dispuesto a ayudarla. Ha dado orden a la casa Luis Ferrando, para que se la provea del eje de cilindro, en cuanto se presente a reclamarlo, invocando el nombre del citado jockey.

DIVERSAS FASES de la cura del crack Embrujo. La operación duró cuarenta largos minutos, al cabo de los cuales, espesas capas de algodón cubrieron la región cauterizada. El noble animal soportó bien la operación

T. LEBUTAMO

Generoso y Humano, Leguí Escuchó un Pedido de Ayuda Formulado Desde CRITICA

EN nuestras ediciones de ayer, publicamos un pedido que hacía al público, Escolástica Rivero, obrera de 16 años, que a consecuencia de una enfermedad, había quedado en el ojo izquierdo. Unica sostén de su anciana abuela, ambas veían comprometido el sustento, debido a que Escolástica, por su grave incapacidad, no podía trabajar. En tal sentido, hacía algún tiempo, de nuestros lectores le facilitaran ayuda, para evitar que un ojo de vidrio, destinado a disimular la desdichada pérdida.

Bueno Leguizamón fué asiduamente CRITICA y en su espíritu sensible y amorosamente generoso. Mal podía quedar sordo a ese humilde llamado, cuando él también, a consecuencia de un desprendimiento de la retina, estuvo a punto de perder la visión del ojo izquierdo y el ejercicio de su profesión. Por eso, esta mañana, a primera hora, nos llamó por teléfono, manifestándonos que comunicaríamos a Escolástica Rivero, que estaba dispuesto a ayudarla. Ha dado orden a la casa Luis Ferrando, para que se la provea del ojo de vidrio, en cuanto se presente a reclamarlo, invocando el nombre del citado jockey.

T. LEBUTAMO

VICTIMA DE SUS "NERVIOS"

Su vida es un constante martirio

Siempre malaugurada, los días le pesan los nervios de pasta y la noche se despierta sobresaltada, por lo menos cada 2 horas. Pero ya se ha pagado de que se sufre de un exceso de ácido úrico, dolor de cintura, dolor de cabeza, reumatismo, rodilla de ciática, dolor en las piernas, o insomnio, tome Píldoras Dodds para los riñones y la vejiga hoy mismo. Solamente 20 cts. — o en el frasco económico de 40 píldoras a $ 1.50. ¿Por qué pagar más?

sobre la región cauterizada, espesas capas de algodón, cubiertas, largas vendas protectoras. La operación había terminado. El potrillo, no amarrado, en forma notoria, rastros de nervosidad. Lentamente, se pasaron la manga, y el peso la Ley del cambio, al cual subió sin la menor resistencia. Eran las 8.50 y Embrujo partía hacia San Isidro.

El Dr. Zanolli es francamente optimista

Finalizada la operación, entrevistamos al Dr. Zanolli, prestigioso veterinario, cuya opinión fundada en amplia erudición y larga experiencia, resulta sumamente autorizada.

—Estoy satisfechísimo de la operación, nos dijo. Han visto bien en qué condiciones ideales se ha cumplido, caballo dócil, preparación mínimo, cauterización perfecta. Esto fué el momento. Para el futuro, mi impresión es todavía más optimista. Frondo, aunque las manos del "crack" una proporcionada simpasión, producida por lógica reacción del organismo bajo el cauterio. Lo cual, paulatinamente, irá bajando, convencidos de que es cada de substancias venenosas. Para sentirse seguro, dudo de si mismo, es preciso limpiar los riñones de ratinas. Las Píldoras Dodds para los riñones **activan más rápidamente — y cuestan menos.** Si Ud. sufre de un exceso de ácido úrico, dolor de cintura, dolor de cabeza, reumatismo, rodilla de ciática, dolor en las piernas, o insomnio, tome Píldoras Dodds para los riñones y la vejiga hoy mismo. Solamente 20 cts. — o en el frasco económico de 40 píldoras a $ 1.50. ¿Por qué pagar más?

Mañana se Inicia el Licenciamiento de los Conciptos

DE conformidad con lo dispuesto por las autoridades militares, mañana se iniciará el licenciamiento parcial de los efectivos de soldados conciptos de la clase de 1918 y otros anteriores incorporados con la misma, que están bajo banderas.

A fines de diciembre próximo se procederá a efectuar el segundo licenciamiento de la clase y en julio del año que viene abandonará las filas del ejército el último contingente.

Los conscriptos de la armada de la clase de 1917, serán licenciados en diciembre próximo.

Una Protesta Formuló el Latellismo

Contra las Declaraciones que hizo el Dr. M. Yadarola

CÓRDOBA, 17 (De nuestro corresponsal). — La fracción "Latellista" resolvió anoche protestar por las sanciones disciplinarias impuestas a por el Comité de la Provincia contra los afiliados responsables ocurrido en la sede de dicha fracción anterior.

También resolvió el grupo "Latellista" de la Capital, el Comité Nacional los conceptos vertidos en el discurso de ayer por el presidente del comité Provisional de la Unión Cívica Radical, doctor Mauricio Yadarola, el cual contiene críticas a la intervención del Comité Nacional en la cuestión cordobesa.

Nuevos comicios

En los círculos políticos se dice que esa declaración del "Latellismo" está relacionada con el plan de acción proselitista, tendiente a acelerar los elementos opositores en vista de la repetición del comicio para elegir candidato a intendente municipal, sin considerar el respeto a la disciplina partidaria.

Las secretarías

El nuevo comité de la provincia ha distribuido las secretarías en esta forma: de Gobierno, el doctor Elías S. Gómez; de cuestiones electorales, Orencio Julio Corrias; de Hacienda, Juan Fernández; de acción cívica, Marcos Allonazo; de publicidad y prensa, René Bernardi; de asistencia social, Carlos Erdman; de la acción jurídica y trabajo, Carlos Casas.

Se fijó sesión tablas para mañana a las 18 horas.

Un Huelguista Fué Herido en Córdoba

El Victimario Logró Darse a la Fuga Después del Hecho

CÓRDOBA, 17 (De nuestro corresponsal). — Este mañana a las 8 y 35 horas se produjo un suceso sangriento en el barrio de General Paz, siendo los protagonistas del mismo el inspector de la panadería del Puerto, Felipe Heredia, y el obrero Angel Díaz, maestro de pala panadero, siendo las causas que determinaron la violencia la actual huelga declarada por los obreros panaderos.

A la hora indicada el inspector Heredia se encontró en la calle Sarmiento, a la altura del 700, con el mencionado Díaz, suscitándose entre ambos una acalorada discusión, a la que pronto efectuó Heredia descerrajándole cuatro balazos, tres de cuyos proyectiles hirieron gravemente a Díaz, el que fué de inmediato internado en el Hospital San Roque.

El herido se dió a la fuga, instándose el sumario con intervención del Juez del Crimen en turno.

Decretóse la Quiebra de 4 Comerciantes

Otros Cuatro Pidieron Ser Declarados

En la mañana de hoy, ante el Juzgado de Comercio del doctor Juan A. García, secretaría Lasaga, solicitaron ser declarados en quiebra los comerciantes siguientes:

Isaac Chapoff, con fábrica de muebles en Beaucheff 1051. Pasivo 20 pesos.

—Raquel L. de Liberson, con negocio de confecciones en Cabildo 1870. Declara un activo de $ 4.490 y un pasivo de $ 4.320.90.

—Antonio E. Sansini, con mercería en Artigas 3452. Activo, $ 445, y pasivo, $ 703.

—Antonio Martínez Amengol, con sedería en Callao 1490. Sin balance.

Quiebras dictadas

Han sido declarados en estado de quiebra los comerciantes siguientes:

Manuel Andrés Coria, con farmacia en Onelli 5602. Contador, Luis Marforio, y junta para el 27 de diciembre. Juez, Gómez Molina, secretaría Estrada.

—Walter Hines, con farmacia y perfumería en Azcuénaga 385. Contador, Antonio E. Cnenio, junta para el 28 de diciembre. Juez, Barroetaveña, secretaría Godoy.

—Rodolfo Alvarez, con panadería en Ramón L. Falcón 7140-44. Contador, Miguel Angel López, y junta para el 29 de diciembre. Juez, Barroetaveña, secretaría Varangot.

—Antonio Mureddu, con despensa en Puyrredón 1501. Contador, Héctor D'Amico, y junta para el 28 de diciembre. Juez, Barroetaveña, secretaría Varangot.

Convocatoria proveída

El juez doctor Gómez Molina, por la secretaría del doctor Estrada, proveyó el pedido de convocatoria de Jaime Zusman, establecido con mercería en Azcuénaga 382. Fué financiado contador el señor Aldo E. Yaciello, el que deberá informar en la junta fijada para el 26 de diciembre.

HEMORROIDES
Suprima el dolor, la irritación y la inflamación
REDUCE Y CICATRIZA
MENFIS
Extracto concentrado de plantas australes

Una Nueva Alarma Se Inicia Sobre Los Temporales

Se Anuncian Probables Lluvias en Bs. Aires y Sur del Litoral

La Dirección de Meteorología informa:

Han caído lluvias muy escasas y aisladas en Corrientes, Chaco y Formosa.

Estado del tiempo

El día está nublado en el este de Entre Ríos y este de Corrientes. Bueno, con cielo despejado, en el resto del país.

La temperatura se halla superior a la normal en la zona central, región de Cuyo y norte de la Patagonia. Algo inferior a la normal en el resto del litoral.

Pronóstico general para el domingo

Probables lluvias en Buenos Aires y sur del litoral. Bueno y caluroso en las provincias del Oeste y en el norte del país.

Eludiendo Minas y Torpedos Llegó el Vapor Orient que Fué Presa Nazi

El Barco Finlandés Permaneció Cautivo en Kiel, Ocho Días

Llevó más de Cincuenta Días de Navegación

AL cabo de más de cincuenta días de navegación azarosa, durante la cual, con superioridad a sus valientes tripulantes, el océano debió parecerles un ancho campo erizado de bayonetas, acaba de amarrar a nuestro puerto el buque de bandera finlandesa "Orient".

Cuando esta mañana subimos a su bordo, la tripulación de dicho paquete mercante, parecía tranquilísima. Es que, sin duda alguna, los vientos de ráz de América, han devuelto a los rostros de los jóvenes marinos nórdicos la serenidad y la valentía propia de los hombres de mar. Pero, y sin la preocupación que trae aquestas a las facciones, los tripulantes del "Orient", apenas muchachones, no ocultaban la alegría de saberse en aguas pacíficas y sobre riberas donde los hombres no devoran a sus semejantes.

Eludiendo peligros y acechanzas

Hemos aludido a la azarosa travesía del vapor "Orient". Digamos que el calificativo resulta apenas aproximado a la realidad si se tienen en cuenta los peligros que su quilla ha debido sortear durante el viaje.

Zarpó, en efecto, pocos días después del estallido de la guerra, el 24 de setiembre, del puerto de Kiel, con un fuerte cargamento de papel destinado a Río de Janeiro y Buenos Aires. A pesar de que el más til del "Orient" sostenía contra los vientos marinos una bandera neutral, la de Finlandia, los hombres que lo tripulan, parteron con sus nervios tensos, sabedores de las acechanzas que se cernían en la ruta y de que, para llegar a los puertos de destino, debían igualar cuando menos, las gestas de los nautas milotógicos.

Así fué, en efecto. El "Orient" para arribar a Río de Janeiro, tuvo que zigzaguear entre los peligrosos acechanzas de las minas y los torpedos del Mar del Norte, del que, si bien escapó indemne, recibió un bautismo de valor inolvidable.

Pero dejemos que sus propios tripulantes nos relaten la escena.

El Orient, presa nazi

—Con general intranquilidad —nos refirieron los hombres del "Orient"— navegábamos por el Mar del Norte, sabiendo que a medida que avanzaba el barco, más nos acercábamos a la zona de mayor peligro, cuando en la mañana del día 16, de octubre divisó el puesto de comando se anunció la proximidad de un submarino, cuando en la chanzas que se cernían en la ruta y de que, para llegar a los puertos de destino, debían igualar cuando menos, las gestas de los nautas milotógicos.

Así fué, en efecto. El "Orient" para arribar a Río de Janeiro, tuvo que zigzaguear entre los peligrosos acechanzas de las minas y los torpedos del Mar del Norte, del que, si bien escapó indemne, recibió un bautismo de valor inolvidable.

Pero dejemos que sus propios tripulantes nos relaten la escena.

El Orient, presa nazi

—Con general intranquilidad —nos refirieron los hombres del "Orient"— navegábamos por el Mar del Norte, sabiendo que a medida que avanzaba el barco, más nos acercábamos a la zona de mayor peligro, cuando en la mañana del día 16, de octubre divisó el puesto de comando se anunció la proximidad de un submarino, cuando en la

Hizo una Accidentada Travesía

DESPUES de una navegación azarosa que se prolongó por espacio de cincuenta días, llegó hoy el "Orient", vapor finlandés. En plena navegación fué capturado por un submarino nazi que lo llevó a Kiel, donde lo retuvieron ocho días

eludir al submarino para tratar de ponernos fuera del alcance de sus armas; sin embargo, no bien habíamos comenzado a realizar esa maniobra, una voz imperativa y que llegó claramente a ser percibida por todos nosotros, nos dió el mando de arresto y nos conminó a dirigirnos a Kiel. Claro está que en este momento sopimos de qué se trataba, aun cuando no acertábamos a colegir nuestro futuro. Eramos presa de un submarino alemán y la orden que se nos había impartido no admitía réplica alguna: "¡A Kiel o hundimos el barco!

Ocho largos días de cautiverio

—Así las cosas nos dirigimos hacia el puerto de Kiel —añaden los marinos del "Orient". Pero estaba escrito que las emociones que debíamos experimentar ese día, no habían finalizado todavía. En efecto, pocos horas después de ocurrido el incidente que acabamos de relatar, se puso a la pa, nuestra una fortaleza nazi y bajo la severa custodia de sus cañones y ametralladoras, llegamos por fin al puerto alemán.

Una vez en él, nuestro barco fué invadido materialmente por soldados nazis, los cuales tomaron posición de él. No dejaron rincón sin registrar ni pasillo sin recorrer. Seguramente buscaban contrabando de guerra y a pesar de nuestras protestas de imparcialidad y neutralidad, cada uno de nosotros tuvo centinela de guardia mientras duró el registro del buque.

La tranquilidad de América

—Así pasó la noche de ese día. Presa de intranquilidad y conocedores, por otra parte, de la arbitrariedad de nuestros jueces. Hasta que se nos informó que no obstante na-

UNO DE los tripulantes, un niño casi, del "Orient", se muestra satisfecho de haber llegado a América, después de una travesía llena de peripecias que realizó el barco finés

berse comprobada el carácter estrictamente mercantil de nuestro vapor, permanecerían detenidos en Kiel hasta nueva orden.

¿Cuánto tiempo duraría esa detención? Nadie lo sabía ni podía pronosticarlo. El hecho es que recién el día 8 de octubre, es decir siete días después, se nos dió orden de proseguir el viaje.

Pero no se crea — prosiguen diciéndonos los marinos del "Orient"— que durante esta segunda etapa fué más tranquila nuestra travesía. El temor de caer nuevamente envueltos en otro sonoro, nos hizo extremar todas las precauciones. Así por ejemplo, nos establecimos muy bien de llevar encendidas las luces durante las horas de la noche y durante todo el viaje, extremamos las medidas precauciones para eludir las minas con que otras rutas combatida la ruta de Europa a América.

Por todo ello — terminan manifestándonos — se comprenderá claramente nuestra satisfacción al arribar, finalmente, a este puerto hoy sus costas. Aquí disfrutaremos de la tranquilidad cuanto menos durante los pasajeros, ahórrese que ninguna vida no corre peligro inminente alguno.

Murió un ex Soldado del Gral. Urquiza a la Edad de 96 Años

CONCEPCIÓN DEL URUGUAY, 17 (De nuestro corresponsal). — A la edad de 96 años dejó de existir ayer en esta ciudad don Juan Almada, ex soldado del general Urquiza, durante las guerras de la organización nacional.

En el domicilio del extinto se encontraron varios documentos que revelan su actuación en aquella época y que fueron guardados por el ex soldado como único testimonio de su pasado histórico.

GRATIS
Casa "FURST" le REGALA los primeros trajes que confecciona, entregando este cupón. Además, mediante pequeñísimas cuotas a CREDITO en pequeñas cuotas semanales. Pídalo hoy mismo, pues regalo GRATIS "TODA LA FAMILIA". Ud. conocerá nuestro prospecto. Tenemos un Gran Surtido de telas para todo clase, gratis.
TRAJES SOBRE MEDIDA
Casa "FURST" CORDOBA 1549 U.T. 46-1929
Sin Casa de Tres personal
FUNDADA EN 1888.

ANILINAS "COLIBRI"
PARA TEÑIDO DE PRENDAS EN COLORES GENERAL
Pomada para teñido COLIBRI
Tinta Negra COLIBRI
Anilina Azul Marino COLIBRI
Azul Marino, Marrón, Negro COLIBRI
Marrón Horma COLIBRI
Marrón Claro COLIBRI
RAYECILLA COLIBRI
TODOS PRODUCTOS DE ANILINA "COLIBRI"
Alvarez Thomas 1310 cp. — Bs. Aires
L. T. 34 (Turnito) 1513 y 1958

ACABE CON LOS Trastornos de su HERNIA!

A USTED le interesa conocer este INVENTO PERFECCIONADO para la HERNIA!

Esta nueva Almohada Automática de Aire inventada y perfeccionada por Brooks, elimina para siempre las almohadillas de resortes y duras.

El Aparato para Hernia Inguinal Doble, es tan confortable como el más suave cirituron, pero proporciona SIEMPRE una CONTENCIÓN SEGURA.

Se hacen modelos especiales para todas las formas de hernias inguinales. Baste que nos envíe los datos por correo, para que se le provea del aparato de ajuste perfecto.

Para Hernia Femoral, se usa con igual éxito una Almohada Especial hecha a mano.

SEÑOR, no se preocupe ni sufra más por causa de su hernia. *Conozca ahora este invento perfeccionado del Sr. C. E. Brooks* para todas las formas de hernias reducibles. Este invento ha traído bienestar, confort y felicidad a más de 744.000 hombres, mujeres y niños, ayudando al organismo a restaurar sus músculos debilitados y a cerrar la abertura. *Imagínese Ud. cuan felices* deben de haberse sentido esos millares de pacientes, para que muchos de ellos escribieran manifestando que ya no necesitaban más ningún braguero ni soporte herniario — que ya hasta prescindían del mismo Aparato Brooks — que su dolencia había desaparecido por completo! Cuánto le gustaría a *usted* sentir esa misma felicidad que lo impulsara a escribir una carta igual dentro de algunos meses? Recuerde que el Aparato Brooks ha merecido la aprobación de más de 3.200 médicos. Envíe usted el cupón *hoy mismo* para comprobar los RESULTADOS y obtener los detalles de nuestra famosa OFERTA de DIEZ DIAS DE PRUEBA GRATIS.

ALMOHADA DE AIRE Patentada CONTIENE LA HERNIA y proporciona al organismo la oportunidad de RESTABLECERSE

*Constantemente, de día y de noche, la Almohada Automática de Aire presta su apoyo a las partes debilitadas, permitiendo a las fuerzas naturales del organismo entrar de inmediato en plena acción. Y todo el tiempo Ud. experimenta una increíble sensación de confort y SEGURIDAD! Nada de odiosos resortes metálicos, ni cinturones de acero, ni tales "almohadillas"! No más pomadas ni emplastos! El Aparato completo pesa sólo unos pocos gramos; es durable, higiénico, de precio módico, y su presencia pasa desapercibida aún debajo de la ropa más liviana y ajustada. ¿No le gustaría a Ud. también poder despedirse para siempre de los trastornos de su hernia — sentirse LIBRE, ALEGRE, con todas sus FUERZAS RENOVADAS... y gozando plenamente de la vida, gracias a la ayuda de la Naturaleza y de la Almohada Automática de Aire BROOKS? Nuestra fama es liberal.

OFERTA DE DIEZ DIAS DE PRUEBA GRATIS

le permite *ensayar* un Aparato Brooks para Hernia *enteramente a nuestro riesgo*. Si no le satisface ampliamente, si esta prueba no confirma todas nuestras afirmaciones, NO LE COSTARA A UD. NI UN CENTAVO. Pero antes de comprar el Aparato Brooks, conozca primero todos los detalles y toda la verdad. Recuerde que el Aparato Brooks para Hernia *no se vende nunca en las casas del ramo*, porque, para lograr el máximo de seguridad y eficiencia, se confecciona siempre de acuerdo a las exigencias de cada caso. Envíe el cupón hoy mismo y nosotros le remitiremos gratis, en sobre sin membrete, nuestro interesante folleto ilustrado, Acabe con los Trastornos de su Hernia! Mande el Cupón AHORA!

Envíe el Cupón ➡ para el LIBRO GRATIS sobre LA HERNIA

CUPON para INFORMACION CONFIDENCIAL GRATIS
BROOKS APPLIANCE CO. LTD.
Bmé. Mitre 441 (193 D) - Buenos Aires
Sin costo ni obligación de mi parte, sírvanse enviarme por correo su LIBRO ILUSTRADO sobre su Aparato para Hernia, con los NUEVOS PRECIOS REDUCIDOS y su OFERTA DE DIEZ DIAS DE PRUEBA GRATIS.
NOMBRE
DIRECCION
Escribir bien claro. Envíe presente el Cupón para el Libro Gratis

Nuestra Posición: con Francia, con Inglaterra y con los Países Democráticos de Europa CRITICA Seguirá una Ruta ya de Antiguo Trazada

Cuarenta Aviones Atacarán la Ciudad de La Plata

En el Estuario se Efectuarán los Ejercicios

Serán de Gran Envergadura las Maniobras Navales

POR primera vez el Río de la Plata será teatro de un ejercicio operativo de esta envergadura en el que intervendrán diez buques de la armada de ríos, a las órdenes del contralmirante Mario Fincati, compuesta por el grupo de cañoneras Independencia, Libertad, Paraná y Rosario y por el grupo de rastreadores Ganviñe, Seaver, Drummond, Bouwer y Gelondrina, divididos en dos escuadras: una de defensa y otra de ataque.

Iniciación de las operaciones

Las operaciones se iniciaron hoy con un ejercicio de tiro sobre un blanco especial. En los días subsiguientes las fuerzas se irán desplegando de conformidad a la dispuesta con el plan operativo que contempla el ataque de una escuadra enemiga a puntos vitales del puerto de la Ciudad de La Plata.

Desde esta madrugada hasta el día que de término a este importante ejercicio, prácticamente la entrada del Río de la Plata estará en estado de guerra. Se han adoptado numerosas medidas de seguridad para impedir el ataque a la base aeronaval de Punta Indio, de la de Río Santiago, de la Isla Martín García y el Arsenal de Marina de Zárate. También en los establecimientos fabriles de La Plata y de Ensenada se han dispuesto idénticas medidas.

El personal de las fuerzas de infantería de marina tendrán a su cargo las piezas antiaéreas que ubicadas en la costa, tendrán el objetivo de batir los numerosos aviones que atacarán la ciudad de La Plata. El material de guerra de la infantería de marina es el que recientemente se incorporara, y se cuenta con numerosas baterías antiaéreas rodantes, similares a las que se utilizan en los Estados Unidos e Inglaterra, y que son de gran poder.

El ataque de la aviación

Más de 40 aviones pertenecientes a la base de Punta Indio tendrán a su cargo el ataque nocturno contra La Plata y sus alrededores y sus proyectiles serán lanzados contra blancos especiales. Para dar más sensación del estado de guerra en que vivirá la capital de la provincia a las zonas vecinas, a pedido de las autoridades de la marina de guerra, el gobierno bonaerense ha dispuesto el obscurecimiento de las poblaciones y establecimientos ubicados en las zonas donde se cumplirán las operaciones.

El ministro de Marina irá a La Plata

Con el propósito de seguir en todo su desarrollo el ejercicio, el ministro de Marina, vicealmirante León Scasso, el jef del estado general de la Armada, vicealmirante Julián Fabiel, y otros altos jefes.

Del Castillo, en el Comité Radical de Córdoba

EL CANDIDATO a gobernador de Córdoba, Dr. Santiago H. del Castillo en el Comité de la U. C. Radical durante la proclamación pública de los resultados de los comicios internos del partido. Aparecen en esta foto también los doctores Mauricio Yadarola y Gabriel Oddone

El Atentado Contra un Diario Chaqueño Agravia a Toda la Prensa Argentina y a la Libertad de Opinión

EL atentado cometido contra el diario chaqueño "La 8 Mañana", por sus características y falta no ya de motivos sino de pretextos valederos, asume tal gravedad que no debe hacerse esperar ni la investigación más minuciosa acerca de los culpables e instigadores ni el condigno castigo.

La policía del territorio tardó un día en hacerse presente e iniciar esas investigaciones. Actitud incalificable sobre todo cuando pesan sobre ella acusaciones de parcialidad en otros hechos que pusieran más de una nota sombría sobre la rica y progresista tierra chaqueña. Basta recordar que durante el movimiento de reclamos y brazeros del Chaco, centro de la riquísima cosecha del algodón), se hizo gala de una represión organizada, tenaz, implacable, contra esos hombres que pedían ya el precio básico para el fruto de su trabajo, ya jornales mejorados, humanizados. Desde entonces, ha quedado clara la desconfianza latente en el ánimo de la población contra la policía. Es el momento, pues, de rehabilitarse, aunque hasta ahora no haya demostrado buena voluntad para ello.

En el asalto a la imprenta se hizo gala de audacia y alarde de pistolerismo. Los asaltantes dijeron ser de la Gendarmería Nacional, lo cual pudo ser una falsa invocación para abrirse paso y cubrir la retirada. Pero lo cierto es que, últimamente, el periódico asaltado llevaba adelante una campaña de crítica contra esa repartición, señalando sus deficiencias. También corresponde que este punto quede definitivamente aclarado, no con comunicados fríos e inocuos, sino después de precisas averiguaciones, que no dejen dudas en el ánimo de nadie.

HASTA aquí, refiriéndonos al hecho delictuoso en sí mismo. Pero hay algo más en todo esto, que no podemos silenciar como colegas y como defensores acérrimos, fanáticos si se quiere, de la libertad de opinión y de prensa en el país. Que está en juego la libertad de pensamiento lo demuestra la hostilidad que en ciertas esferas oficiales se venía manifestando contra ese órgano periodístico. Organo opositor, políticamente, opositor al oficialismo, para decirlo de una vez.

En los últimos años se ha venido tejiendo en torno a la libertad de prensa una atmósfera hostil por parte de ciertos oficialismos y oligarquías. Se empezó por amenazar a la prensa libre y democrática con la espada de Damocles del "proceso por desacato". Era una especie de censura previa que condena nuestra Constitución. Peritos en la materia buscaban entre líneas la menor alusión al gobierno y el proceso por desacato caía sobre el periodista, sobre el director y sobre la empresa misma. Luego, se pasó a los proyectos liberticidas contra la prensa. Eso en Buenos Aires, en Santa Fe y en varias otras provincias. Rigurosas leyes de prensa que reeditaban el "amparo" de un famoso senador nacional y que venían a ser la negación de las garantías máximas insertas en nuestra Carta Magna. Eso no implicaba el atentado, pero es evidente que en un clima de desprecio oficial por el periodismo libre se alienta el atentado.

Con lo ocurrido en Presidente Sáenz Peña se ha insultizado una imprenta y se ha agraviado a un periódico. Se ha agraviado, por lo tanto a toda la prensa argentina. Todavía sopla viento de huracán en ciertas zonas del interior argentino. Existen los medios para impedir su acción: perseguir a los culpables, pero enseñar desde arriba a respetar la voz de la oposición.

La U. C. Radical Obtendrá un Gran Triunfo

Unido Irá a la Lucha en el Comicio de Marzo en Tucumán

TUCUMAN, 17 (De nuestro corresponsal). — Puestas ya de acuerdo las fracciones radicales, el concurrencismo y el Comité Nacional, para reunidas a la lucha comicial de marzo, se ha resuelto que siendo tres los candidatos a gobernador, representantes del concurrencismo y uno al Comité Nacional.

Las juntas de gobierno de ambas fracciones deberán proclamar sus candidatos en el próximo mes de diciembre, entendiéndose que la U. C. Radical obtendrá un triunfo brillante en la elección de marzo.

Regresó el intendente municipal

TUCUMAN, 17 (De nuestro corresponsal). — Arribó a esta el intendente municipal doctor José Lozano Muñoz, siendo recibido por autoridades, funcionarios de la Municipalidad y un grupo de amigos políticos.

Entrevistado por el corresponsal de CRITICA, nos expresó que regresaba satisfecho de haber realizado ante las gestiones de orden financiero a favor de la comuna de Tucumán.

En el orden político —nos informó — que en sus entrevistas con el doctor Alvear pudo observar que la salud del jefe del radicalismo argentino porque en Tucumán el partido tiene una de las reducciones más fuertes. Terminó diciéndonos que el doctor Alvear le había prometido venir a Tucumán después de las elecciones de marzo.

"Hechos e Ideas" Puso en Venta Otro Número

Ha sido puesto en venta el número 34 de la "publicación de cuestiones políticas, económicas y sociales" **Hechos e Ideas**, con el siguiente material: La Revolución del 90: importante estudio histórico del doctor José P. Tamborini; Stalin, enunciosa semblanza del hombre, por el francés Boris Souvarine; sobre el fracaso de la revolución española, por C. Villafuerte Domínguez; "La realidad agropecuaria argentina, documentado artículo de Gonzalo Enrique Descalzo; La juventud en la evolución de la Historia Argentina, por el concejal Luis L. Bidó; el comunicado inédito de la Federación Sindical Rojas sobre "La traición de los Soviets"; El laudo arbitral sobre los ferroviarios, por los diputados nacionales Alika Espejo y Enrique Anibal Arbeletche; Las consecuencias del antiembrismo, y la realidad política, por la Dirección.

Los Niños Catamarqueños Carecen de Alimentos, Ropas y Medicinas

La Comisión de Senadores Revela la Angustiosa Situación de los Niños Provincianos

LA comisión de senadores nacionales integrada por los doctores Alfredo L. Palacios, Héctor González Iramain, Antonio Cafiero y Benjamín Villafañe prosigue su jira por las provincias que requieren la ayuda federal. Sobre todo, para los alumnos de las escuelas comunes, cuya situación no puede ser más afligente. Puede decirse, ante la gravedad de las comprobaciones, que todos — salvo una mínima e insignificante proporción — carecen de ropas, de alimentos, de medicinas y hasta de viviendas adecuadas. La comisión se encuentra ahora en Catamarca. Ultimamente visitó Tucumán, La Rioja y ahora, Catamarca. El resultado de las observaciones personales hechas por los senadores no pueden silenciarse. Es menester difundirlas, para que la exhibición al desnudo de un cuadro incompatible con nuestro progreso y nuestro sentido de la solidaridad social aprese el remedio que no puede demorar en ser aplicado, tanto por patriotismo como por humanidad.

Sin pan, sin ropa, sin agua

Recapitulando sus impresiones sobre la situación de los niños de Catamarca, que no puede ser más lamentable, el senador Palacios envió al presidente de la Comisión de Ayuda Escolar un extenso telegrama. Su texto denuncia sin reticencias el lindigno standard de vida en que se debaten nuestros pequeños hermanos. Los niños no tienen ropa con qué cubrirse de ropas para cubrir sus carnes enfiaquecidas por las privaciones y castigadas por la enfermedad. No disponen de medicinas. Tienen agua, cuando la tienen, apenas para beber, y no para lavarse. Las instalaciones sanitarias son inexistentes. Los niños — futuros ciudadanos y depositarios del porvenir del país, como nación y como raza — si no mueren diezmados por las privaciones, sobreviven debilitados, en un nivel biológico inferior y propenso a todas las contingencias patológicas.

Tampoco tienen hogar

La verdad es cruda, pero hay que decirla, es el triste realidad, pueden enterarse enseñanza y accionadores. Soluciones, que la corrijan y enmienden. Los niños de Catamarca, el grupo de la población escolar, carecen hogares. Porque el hogar, significa además de la presencia paterna, una vivienda higiénica, una alimentación adecuada y una asistencia activa y eficaz. Ahora, a la enfermedad y a los dolores físicos, los niños catamarqueños, sólo cuentan con la presencia paterna. Viven en ranchos deshechos. En una sola habitación que más que habitación es un aguiero desmantelado, en hacinamiento promiscuo viven los padres y los niños de diferente, edades. Estos niños sufridos, castigados, carentes de toda ayuda, porque sus padres impotentes no pueden alimentarlos, no pueden, seguramente, no ya la imágen, sino el calor del hogar.

Es el caso de preguntarse:

—¿En estas condiciones, pueden los niños aprender?

—¿Pueden aspirar a llegar a ser ciudadanos útiles?

—¿Es posible abrigar presunciones optimistas sobre el porvenir que le aguarda, influido por estas condiciones, a un importante y valioso sector de nuestra raza?

Cada respuesta tiene, en sus términos, la misma desolación de Cuda una de las preguntas que formulamos. La situación es tremenda

El telegrama del doctor Palacios

El telegrama del doctor Palacios dirigido al presidente de la Comisión de Ayuda Escolar, cuyos párrafos principales vamos a consignar, es de una inquietante elocuencia. He aquí algunos de sus párrafos:

"Estudio — dice — con más compañeros de comisión y animado de un profundo sentimiento argentino, el encadenamiento de problemas que plantean las provincias pobres y aspiro a su solución mediante nuestro esfuerzo. No me preocupan tanto las generaciones que ya van como las que llegan y por eso vigilo con ojo avizor, acompañado de un médico, como el doctor Mario Rivarin Navarro, la escuela cuya orientación y estructuración en estas regiones, son absolutamente contrarias a los intereses de la argentinidad".

Hambre, degeneración y enfermedad

A continuación expresa el doctor Palacios:

"Aquí — se refiere a Catamarca — el problema apremiante es el hambre, que trae la degeneración, las enfermedades y no hemos de estimar esta miseria hasta tanto destruyamos las causas fundamentales originarias para salvar a la población argentina pura".

En La Rioja y Catamarca los miembros de la comisión hemos sentido la vocación iluminada de luchar a que se refiere Joaquín V. González, quien quería arrancar a la burocracia la venda que cubría sus ojos, impidiéndole ver lo que ocurre aquí.

Y el despacho telegráfico finaliza encareciendo la premura con que debe afrontarse la construcción de los hogares escuelas.

En el Banquete de los Prácticos

LA CABECERA de la mesa en el banquete que los prácticos de las rías, ríos y puertos de la República ofrecieron a las autoridades de la Nación anoche en el Castelar Hotel, con motivo de la sanción de la ley de jubilaciones 12.612, para los marítimos

VISITE LA EXPOSICION SUIZA
COMERCIO - INDUSTRIA TURISMO
en LA RURAL
Entrada por Santa Fe 4299
Abierta todos los días de 14 a 24 horas
Entrada libre para colegios y escuelas superiores, dirigirse previamente al Comisario: Teléfono 72 - 8304

Condénose a Siete Años y Medio al Autor de Ocho Robos

Falló Numerosos Procesos la Cámara del Crimen

LA Cámara del Crimen ha confirmado la sentencia del juez doctor Tolosa Castro, que condenó a Gerardo Briamonte, argentino, de 18 años, soltero a siete años de prisión por los delitos de robos y hurtos reiterados.

En mayo del año en curso el previsto hizo víctima de tres sustracciones a Sagra Holman, en cuyo domicilio se albergaba temporalmente. Ocasionó numerosos efectos de propiedad del damnificado mientras estaba dormida, en la primera ocasión, y durante su ausencia de la casa en las restantes.

Posteriormente cometió autos y robos en forma similar en perjuicio de José H. Dn. Abel González, Victor Tessitore, Sara C. de Kuchler y Nelli Seijer, ajuicio detenido por la policía al ser sorprendido por el último de los nombrados en circunstancias en que se llevaba de su domicilio un par de anteojos.

Otras sentencias

En su último acuerdo, la Cámara del Crimen pronunció también los procesos seguidos contra:

Juan Cramp, polaco, de 36 años, soltero, murciano, por tentativa de estafa mediante adulteración de cheque. Confirmó el tribunal el fallo de primera instancia que lo condena a tres años de prisión.

—Nicolás Roberto Dasso, argentino de 34 años, soltero, por encubrimiento y resistencia a la autoridad. Se confirma la condena de un año de prisión en cada uno de los delitos por el juez doctor Tolosa Castro.

—Gustavo Grosman o Gustavo Breede (al "Florido" polaco, de 42 años, soltero, obrero soldador, por atentado a la autoridad y lesiones. Confirma el tribunal la pena de tres años y medio de prisión a que lo condenó el juez Dr. Santa Coloma.

Jesús Alvarez, argentino, de 25 años, casado, obrero, por hurto. Se confirma el fallo del Dr. Santa Coloma que le impuso un año de cárcel.

Habrá Garantías en la Pcia. de Buenos Aires

LOS DIRIGENTES RADICALES FUERON OPTIMISTAS EN LA REUNION DE AYER EN LA CAMARA

EN nuestra sesta edición de anoche informábamos de una reunión de características dirigentes del radicalismo de Buenos Aires que se realizaba en el Congreso, en una de las salas del bloque parlamentario con la presencia de los diputados nacionales Ing. Ernesto C. Boatti, Mario Castex Dr. Oddo, Lo Sur Dr. Ismael López Merino, Juan Carlos Vázquez, Francisco Este, doctor Juan José Alsina, Arq. Martín S. José, Dr. Félix Solana y Alejandro Maino, a la que luego se incorporaron el presidente de la convención provincial, señor Carlos A. Sánchez, y vicepresidente, Dr. Arturo Pobles Vicela.

Dr. ORTIZ

Las deliberaciones se prolongaron más de dos horas, a puertas cerradas. Después se informó a los periodistas que se había considerado la situación del partido, resolviendo intensificar la campaña en favor de las garantías electorales para la renovación de los poderes provinciales.

Sin embargo, estamos en condiciones de afirmar que la conversación se refirió a las manifestaciones que habría formulado el presidente de la Nación, Dr. Ortiz, a delegaciones de radicales que visitaron a los mismos hay entre los dirigentes radicales de que el derecho al voto estará garantizado en Buenos Aires.

Uno de los dirigentes, en el momento de abandonar la sala de deliberaciones del bloque, manifestó: "El presidente de la República ha sido conclusivo en sus manifestaciones a nuestros delegados". Y agregó: "Habrá garantías en Buenos Aires".

Fueron Recordados por la U. C. R. el Dr. P. Vivas y A. B. Angladа

CORDOBA, 17 (De nuestro corresponsal). — El comité radical rindió hoy en el cementerio de San Jerónimo, un homenaje al Dr. Pedro Vivas y a Agobar Bruno Angladа, que resultaron muertos en los sucesos de Plaza Mercedes, el 17 de noviembre de 1935.

Concurrieron al homenaje numerosos afiliados, depositándose una corona de flores en la tumba de Vivas y descubriéndose una placa recordatoria en la tumba de Angladа.

Se pronunciaron discursos exaltándose el sacrificio cívico en que cayeron ambos.

Condenan a Cinco Años de Prisión al Autor de un Robo

EL 7 de marzo del año en curso, un agente que se hallaba de fracción en Gaona y Acevedo, notó que de la finca señalada con el número 507 de la segunda de las calles nombradas, salía un hombre cargado con un voluminoso paquete de ropa, y, luego de penetrar en un baldío, volvía a la casa con el cesto vacío. Salió el circunlitadas, y la de que atrás del portón de la casa, que se encontraba abierto, había una bolsa, hicieron entrar en sospechas al agente, quien detuvo al desconocido, que resultó ser José Davis (a) "El Tábano", italiano, de 34 años, casado, comprobándose entonces que éste había sustraido una máquina de escribir perteneciente a José Alfredo Scaglia, y la había llevado al baldío mencionado.

El juez del crimen, con actuación de la secretaria Singulany, condenó por hurto y violación de domicilio al procesado a la pena de 4 años de prisión, con la accesoria de reclusión por tiempo indeterminado en el Sur.

Activan la Gestión del Tratado con los Norteamericanos

EN su salón de deliberaciones de la Cancillería, se reunieron esta mañana, por espacio de dos horas, los miembros de la Comisión Interministerial con los expertos norteamericanos. Por la tarde la comisión argentina se reunió en el Ministerio de Agricultura.

Como hemos informado, se estudia activamente la lista de productos y el régimen arancelario a aplicar en el proyecto de convenio en el tratado de comercio en gestación.

No Habrá Modificación: Sólo los Siete Puntos Eximirán del Oral

EL Ministerio de Justicia e Instrucción Pública ha dado esta tarde a conocer el siguiente comunicado:

"En ningún momento este Ministerio ha contemplado la posibilidad de modificar el Reglamento de Clasificaciones, Exámenes y Promociones. En consecuencia, sólo serán eximidos del examen oral los alumnos distinguidos que obtengan siete puntos de promedio, como lo dispone el citado reglamento".

Es Perjudicado el Personal del F. C. Bs. Aires

Al Ser Incorporado Parte del Mismo a la Corporación

LA Sección Lynch, Ferrocarril Central Buenos Aires, de la Federación Obreros y Empleados Ferroviarios, se acaba de dirigir al directorio de la Caja de Jubilaciones del gremio, manifestándole la nueva situación, pues al plantearse la cuestión de su incorporación a la Corporación de los Transportes, Urbanos de la ciudad de Buenos Aires —sostienen— se resultaría su situación de ferroviarios, por lo que no se justifica que la caja les niegue los derechos que les corresponden como afiliados a la misma, citando el caso, que ilustra la moción, de Modesto Gómez, que no obstante haber cumplido sus 30 años de servicio antes de ser incorporado al Ser Personal la Corporación de Transportes, igual se le niegan los beneficios de la ley, manteniéndolo en la situación inicial derivada de las dilaciones en otorgarle lo que le corresponde.

LA COTIZACION DEL DOLAR

PARIS, 17 (Asociated Press). — En la fecha, el dolar se cotizó a razón de 43,50 francos.

¿Qué es DELICIOSO?
Mejor que el diccionario lo explica una copa de SIDRA PELAYO
Pídala en todos los buenos almacenes y despensas del país.
Distribuidores CASIMIRO POLLEDO S. A. C. G.

Al acostarse.....
MAGNESIA S. PELLEGRINO
LAXANTE ECONOMICO

Está Vd.?
Estos son los felices ganadores del sorteo semanal del aceite UNICO, con $ 1.000 en efectivo realizado el
JUEVES 16 DE NOVIEMBRE
GANE VD. EN EL PROXIMO SORTEO DE
$ 1.000
El próximo próximo se realizará otro sorteo de $ 1.000. Gane Vd. uno de los 6 premios de $ 50.-, 10 de $ 20.- 6 50 de $ 10.- c/u. El sorteo se efectuará y se transmitirá por LR 1 RADIO EL MUNDO y la Cadena "Byela" de Radio Ayuda y Renovación, de 13,5 hs., en acto público. Quedo Vd. invitado a presenciarlo, solicite entradas a Byela S. A., Independencia 572, Capital.
Intervengo remitiendo junto con el cupón de este aviso, el disco de control que hallará dentro de cada lata de aceite UNICO.
Cupón para remitir a "Sorteo Aceite Unico" Av. de MAYO 1333 BUENOS AIRES
Con $ 50
Con $ 20
Con $ 10
UNICO
Es el aceite de más alta calidad a precio económico. Lo elaboran aceiteros de ley! Sorteo semanalmente $ 1.000 en efectivo!
Acompañe un disco del Aceite "Unico" para participar en los sorteos de $ 1000 semanales y optar a un premio.
NOMBRE
DIRECCION
LOCALIDAD
PRODUCTO DE BYCLA : PRODUCTO NOBLE

No Admitimos los Tonos Grises: Deseamos el Triunfo de la Civilización y el Aplastamiento de las Dictaduras

Armado con un Enorme Cuchillo Un Demente Atemorizó al Barrio

Tuvo que Emplear Gases la Policía Contra el Demente

Cómo es de Suponer, el Hecho Provocó un Gran Escándalo

LOS transeúntes ocasionales que alrededor de media mañana transitaban por la esquina de Paseo Colón y Méjico, presenciaron, entre el asombro y el desconcierto, una escena inopinada. De pronto, un camión impulsado por 7 agentes de policía se estacionó en la esquina indicada. En plena calle, los agentes se colocaron las máscaras antigás. Todos ellos, tenían en sus manos bombas lacrimógenas en tanto que dos, en la mano libre esgrimían una plancha de acero a manera de escudo.

—¿Qué pasaba?

—En virtud de qué hecho, tal despliegue?

El público, azuzado por la curiosidad, de inmediato formó en torno al camión y a los agentes un remolino de curiosidad. En el corrillo, en tanto, los agentes se dedicaban a lo suyo, se echaban a rodar los más variados comentarios:

—Se termina de cometer un asalto.

—Los malhechores se han refugiado en las inmediaciones.

—Acaso estén en alguna de esas casas.

Un loco conmueve el barrio

Abriéndose paso entre el remolino de curiosos, los agentes penetraron resueltamente en el interior de la casa sita en la calle Méjico 167. Uno a uno, los agentes subían la escalera. Sobreviene una intensa expectativa, cuando por mil conjeturas a cual más disparatada. Al fin, una voz, sin duda informada, aclara el misterio magnificado por el despliegue policial y la falta de informaciones del primer momento. La voz, dice:

—El alemán se volvió loco y lo vienen a buscar.

Con los ojos llorando y la boca sonriente

Refrangando este aspecto informativo en la puerta de la calle Méjico número 167 aparece una señora. Es la encargada de la finca. Se nota en su cara un fenómeno singular y contradictorio. Mientras sus ojos aparecen envueltos en lágrimas que le exigen llevarse a cada momento el pañuelo para enjugárselas, su boca sonríe y comenta a ruego de los curiosos:

—Sí, es un alemán. Se volvió loco de repente. Vivía aquí. Alquila una pieza. Es solo. Justamente hoy hace un mes, que vivía aquí.

Y cuando recuerda no sonríe más

En el interior de la casa trabaja la policía. Seguramente continúa de rodillas en el cuarto del alemán. Nos imaginamos, desde afuera el reiterado lanzamiento de bombas lacrimógenas para reducirlo. Acaso el loco, opone resistencia. Acaso, si tiene armas, ataque a la policía. En fin, dentro del edificio, al que no se puede entrar, la policía, tratando de conservarle la vida al alienado, se está batiendo con él.

Pero, mientras tanto tenemos ante nosotros a la encargada. Ella nos cuenta el drama mental repentino del alemán. Y entonces, cuando recuerda la escena, si bien sus ojos siguen llorando hay la acción superficial de los gases, su boca no sonríe. Y no es para menos. La encargada:

—Augusto Keller —nos dice— vivía en casa desde hace un mes. Ocupaba una modesta pieza. Hoy a las 11, de pronto, salió de su habitación gritando y con un gran cuchillo en la mano. Yo me atemorizé. Mi esposo, también, pero no tanto como para no decidir:

—Oiga, usted está loco? Guarde el cuchillo y vístase.

Augusto gritaba:

—Los voy a matar a todos. Que se han creído? Esta vida no puede seguir.

Y comenta la inquietada señora —nadie se había hecho nada.

Augusto se había vuelto loco de repente.

—Como acudió la policía?

—Simplemente —nos contesta, porque nosotros después de haberlos encarramos la llamamos por teléfono.

El loco se entrega bajo los gases

De pronto, por la puerta llegado con dos ordenanzas agentes que le dicen: Es un hombre de 58 años de edad. Convenientemente amarrado, es depositado en el camión policial que lo transporta a la comisaría.

Hablamos con un agente:

—Qué peligrosa la tarea de reducirlo?

Ajustándose a la realidad, nos dice:

—Podría haberlo sido más, pero no lo fué. Al lanzarle la primera bomba, el loco que se había refugiado en su pieza, de pronto, la abre abierta, el alienado se lanzó la mano a los ojos, abandonando el cuchillo. Y así lo tomamos, evitando que el hecho adquiriera proporciones trágicas. Eso es todo.

La encargada, cuando nosotros nos alejamos, después que vió al loco reducido e impotente, continúa secándose los ojos, que le lloraban por efectos del gas y su boca, comenzó a sonreír de nuevo.

La casa, el barrio y sus moradores, habían recuperado la calma.

FUE MENESTER el empleo de gases para reducir al demente de la calle Méjico 167. El grabado muestra el momento en que los agentes de policía lo sacan de su domicilio, sujeto por el chaleco de fuerza y acusando en su rostro los efectos del gas

Son Esperados Varios Vapores en Estos Días

Esta Mañana Había en el Puerto 64 Barcos de Ultramar

Fué recibido ayer el movimiento de nuestro puerto, ya que entraron varios vapores de ultramar, tres de ellos procedentes de los ríos para dar completar cargo, y zarparon sólo dos.

Hoy entran diez barcos y salen ocho.

Entrada de barcos

Anunciaron hoy su entrada los siguientes vapores de ultramar:

Los Pinos, argentino, de Curazao, al Dock Sur; Astra II, argentino, Comodoro Rivadavia, Dock Sur; Pascua Grande, británico, Landrover, Darsena Norte; Brittany, británico, Liverpool, Dique 3; Glendene, británico, Rosario, Darsena C; Félix Taussig, norteamericano, Río de Janeiro, Dique 3; Stad Haarlem, holandés, Rosario, Darsena C; Cullian Heifer, danés, Río de Janeiro, Darsena B; Herrik Ibsen, noruego, Santos, Dique 1; Federico Glavic, yugoslavo, Baltimore, Darsena E.

Salida de vapores

Señalaron su salida para hoy los vapores: Poblador, argentino, del Dock Sur, para Comodoro Rivadavia; Monte Nario, español, Darsena Norte, Almeria; Chelmsford, británico, Darsena Sur, San Lorenzo; Providencia, italiano, Darsena C, Génova; Vredenburg, holandés, Dock Sur, Rotterdam; Dalfonn, noruego, Dock Sur, Cuiaba; Norma, noruego, Dique 1, Oslo; Trondadir, noruego, Riachuelo, Nueva York.

Próximas llegadas

El martes próximo arribará a ésta el vapor norteamericano Brazil, que partió de Nueva York el 3 de noviembre. Atracará en el desembarcadero de la Darsena Norte a las 7 horas. Este barco hace escala en Bartolito, Río de Janeiro, Santos y Montevideo. Trae, en dos categorías, 191 pasajeros, 2.000 toneladas de carga general y 550 sacos de correspondencia.

El mismo día llegará el vapor de matrícula norteamericana Marmaton, Vredenburg, holandés, Dock Sur, Rotterdam; Dalfonn, noruego, Dock Sur, Cuiaba; Norma, noruego, Dique 1, Oslo; Trondadir, noruego, Riachuelo, Nueva York.

Próximas llegadas

El martes próximo arribará a ésta el vapor norteamericano Brazil, que partió de Nueva York el 3 de noviembre. Atracará en el desembarcadero de la Darsena Norte a las 7 horas. Este barco hace escalas

La Arquitectura Noble y Severa del Viejo Cabildo se Impone de Nuevo en Pleno Centro de la Urbe

Inaugúranse Hoy las Salas Capitulares Recién Restauradas

El Pasado en medio de la Ciudad Moderna

HOY a las 18.30 se inaugura, con asistencia del primer magistrado, ministros del Poder Ejecutivo, autoridades de la Intendencia Municipal y otras personalidades, las salas capitulares del Cabildo, recientemente restauradas bajo la dirección de la Comisión Nacional de Museos, Monumentos y Lugares Históricos. Abrirá el acto el presidente de dicha comisión, doctor Ricardo Levene pronunciando a continuación el ministro de Justicia e Instrucción Pública, doctor Cárcano, una conferencia sobre "Antecedentes Históricos de la Constitución Argentina. Textos inéditos de la Constitución de 1819".

En busca de la línea primitiva

El cabildo de Buenos Aires, cuya restauración que la "alcaldía" del Gobierno Patrio y la galería de los virreyes, acaba de terminarse, es como se sabe el más histórico de nuestros monumentos. En 1725, después de haberse demolido la primitiva sede de los cabildantes levantada en 1608, se comenzó su construcción bajo directivas del ingeniero Domingo Petrarca, quedando concluído hacia 1745, aunque sin la torre, que por falta de medios se levantó recién en 1764. Debido a las reformas que sufriera el edificio a través de los años, había perdido su extraordinario carácter, ocultándose las bóvedas con cielorrasos modernos, sustituyéndose los pisos de ladrillo por parquets y revestimientos de madera, cambiándose las puertas antiguas por otras que no respondían al estilo del edificio.

La indiferencia de los hombres fué a ser mucho más destructora que el tiempo respecto a este edificio de indudable significación para los argentinos.

Cercenamientos y modificaciones

Por ley Nos. 11688 promulgada el 1933 y de la que es autor el ex diputado Dr. Carlos Alberto Pueyrredón, se declaró monumento nacional al antiguo Cabildo, en momento en que se pensaba ya en su total demolición. La apertura de la Avenida de Mayo y la Diagonal Presidente Roca, modificaron la extensión del frente. A pesar de tales cercenamientos, aún podía salvarse la autenticidad de lo que quedaba en pie. Utilizándose como guía un daguerrotipo de 1852, que se supone tomado por Carlos Enrique Pellegrini, padre del ex presidente, fotografía la más antigua que se posee del Cabildo y en el que puede verse la primitiva torre obra del maestro albañil Joseph Antonio Dávila y el reloj que se trajera de Cádiz en 1761. Tómese en cuenta además una foto de 1861 con la torre modificada y el nuevo reloj adquirido en Inglaterra, y otra de 1884, después de haberse destinado el Cabildo para sede de los tribunales, encargándose al arquitecto Benoit las obras de reforma y adaptación. El término citado modifica la fachada, dándole un carácter marcadamente italiano y agregó un cuerpo más a la torre, que fué luego demolida por deficiencias de construcción. Además de la documentación fotográfica se tuvieron en cuenta extractos de los acuerdos capitulares y de crónicas virreinales, consiguiéndose con tales antecedentes entrar de lleno a la tarea sin temor a interpretaciones erróneas.

Sorpresas al restaurarlo

Con planos de relevamiento y anteproyecto de reconstrucción realizados por el arquitecto Mario J. Buschiazzo, se dió comienzo a la importante labor de restaurar nuestro edificio, encontrándose con sorpresas inesperadas. Al pretender dejar al edificio en su desnudez primitiva, fueron apareciendo detalles tales que la voluntad desaparecían a la vez como por encanto. Así se dió en esta forma el dintel de la puerta principal de la Sala Capitular, con su línea particularísima, según los entendidos y nada frecuente en la arquitectura de la época y los aguiones donde giraba dicha puertada. Luego bajo una de las ventanas fines de madera, surgió a la vista parte del zócalo definitivo de grandes ladrillones, que sirvieron para reparar los que habían de habitáculos. Puertas y ventanas cegadas en distintas épocas fueron nuevamente abiertas, encontrándose aquellas piezas logradas perfectamente. La tarea, controlada con especial cuidado, logró a su fin, a pesar de que por ahí en la de notable envergadura arquitectónica las tres salas en su autenticidad de estilo. Tal vez que a ellas se hayan de agregar otras trascendentales de nuestra vida política.

Muebles con historias

Para el buen de una totalidad de ambiente transportáronse desde el Museo Histórico Nacional los muebles del Cabildo que permanecían allí en exhibición. El estandarte del Arcoiris Real del año 1782, el crucifijo de tres llaves distintas cada una de las cuales estaba en poder de las autoridades del Triunvirato, por lo cual solo era posible abrirlo con la presencia de los tres miembros, escaños, sillones de bajuelas del siglo XVII dorados y estrados bajo el cual tomaban chocolate las autoridades del cuerpo capitular, retratos de los miembros de la Primera Junta Gubernativa, el retrato de Saavedra obra del pintor Marcó, la famosa lámina de Orozco de patria pintoresquería de oro, de dos varas de elevación geométrica proporcionada, con inscripción "Gloria y justicia", obsequiada por los cabildantes de Oruro al Cabildo de Buenos Aires por el triunfo obtenido a los invasores ingleses. Y, por último, entre muchos otros objetos de evidente mérito histórico una copia realizada en el siglo XVIII del primer plano de reparto de solares de Buenos Aires, curiosa pieza por la cual se consiata la evolución de nuestra ciudad y la forma en que se procedió al reparto de las tierras.

Que'a, pues, con la ceremonia de hoy, inaugurando como monumento público el hermoso documento arquitectónico que es nuestro Cabildo, escenario de episodios históricos fundamentales en nuestra vida política. Las serenas arcadas, sus recogidas galerías, sus bóvedas conventuales, infunden en el espíritu de los visitantes la serenidad que parece haber huído de nuestros días con la desaparición de este estilo arquitectónico, al parecer creado para la meditación y el recogimiento. En la parte más céntrica de nuestra urbe, entre el tumulto de bocinas y la agresividad de los rascacielos, el Cabildo viene a ser un trozo puro del pasado, que nos vuelve los ojos a edades de construcción y de grandeza nacional. Las obras de las que tenemos una primera evidencia, perseguirán más tarde en el resto del edificio, hasta darle la uniformidad que puede apreciarse en la "maqueta" expuesta en la parte baja del viejo Cabildo.

DETALLES de la restauración de nuestro cabildo realizada por la Comisión Nacional de Museos, Monumentos y Lugares Históricos. Parte de la galería del primer piso, con bóvedas de severa línea que nos acerca el recuerdo de días pretéritos.

Allanamiento Espectacular de un Dancing

Durante el Procedimiento Detuvieron a los Propietarios

Una comisión de pesquisantes a las órdenes del comisario de la seccional 1a., con la cooperación de agentes de la guardia especial que concurrieron con sus camiones y compañía de gases, allanó anoche el cabaret sito en Leandro Alem 282.

Allí se procedió a la detención de los concurrentes que fueron llevados a la mencionada seccional a los efectos de su identificación. Los que no registraban malos antecedentes, recuperaron la libertad horas después; y los demás han sido remitidos al Departamento de Policía.

Como al efectuarse el allanamiento, que en principio estaba destinada a buscar a un delincuente de averías que se sabe frecuentaba el local, la policía comprobó que se infringía la ley 12331 de profilaxis social, se clausuró el local, iniciándose proceso contra el dueño del negocio, Chanu Rain, el encargado Pedro Blas, el gerente Molliari Matías, Benigno Pérez y Jaime Abber. Este último consiguió huir, por lo que se ha recomendado su captura.

Con una Toma Clandestina Regaba sus Viñas el Caudillo Conservador de Zonda, San Juan

SAN JUAN, 17 (De nuestro corresponsal). — En la localidad de Zonda, ha sido descubierta una toma de agua clandestina, por donde surtía de riego a sus propiedades, el caudillo conservador, Guillermo Recabarren.

La toma, que arranca desde el lecho mismo del río San Juan, y su funcionamiento desde hace mucho más de 20 años y estaba disimulada por ramas y piedras que la hacían invisible a la vista de los inspectores.

Veinte años sin pagar impuestos de riego

Durante todo ese tiempo, el usufructuario del agua robada no ha pagado ningún impuesto de irrigación, ni el canon por la limpieza del canal.

Un núcleo de calificados vecinos encabezados por el señor Fausel Orellano, se ha dirigido a la Municipalidad sugiriéndole que exija el pago atrasado de todos esos derechos y que invierta su producido en mejoras de irrigación que son indispensables.

Es el padre del comisionado municipal

Recabarren, el beneficiario del agua sustraída en Zonda, es padre del comisionado municipal del distrito.

Y no obstante haberse descubierto la existencia de la toma clandestina en su propiedad, con intervención del departamento de Obras Públicas y de la Junta Departamental de Riego, hasta este momento el comisionado no ha hecho renuncia de su puesto, ni las autoridades de la Intervención le han solicitado su dimisión.

Sigue en Pie el Conflicto del "Monte Nuria"

El Capitán Espera Ordenes de los Armadores

Según nos informa la agencia marítima Dodero y Cía., a quien vino consignado el vapor de matrícula española Monte Nuria y de cuyo conflicto con la tripulación dimos cuenta ayer, el barco no zarpará hoy para el puerto de Amberes como estaba fijado, permaneciendo amarrado en la Dársena Norte, a causa de que aun no se ha solucionado el conflicto plantado por los tripulantes españoles. En tanto no se llegue a un arreglo satisfactorio, el capitán espera órdenes de los armadores.

En el Allanamiento de una Kermesse Donde se Jugaba por Dinero Cayó Preso un Cura

Fueron Detenidas Cuarenta Personas Más

EN la esquina de las calles Salta y Cuyo, del Parque Patricios, funcionaba desde hace varios días una "kermesse" organizada por un grupo de personas, que según se anunciaba en los letreros colocados al frente, era a beneficio de un templo y con el producto se proponían también cooperar a la construcción de un hospital.

Una banda de música amenizaba las reuniones y habitualmente la concurrencia era muy numerosa.

El allanamiento

En conocimiento de que allí se jugaba por dinero y que además entre los concurrentes habituales había gente de malos antecedentes el comisario inspector Federico Donadio resolvió un allanamiento, diligencia que se realizó anoche poco antes de las 23 horas.

El mencionado funcionario está del Departamento Central con numerosos agentes de la Guardia Especial provistos de armas largas y bombas de gases.

Se inició la marcha y luego se inició el procedimiento.

Ruletas y otros juegos

Una rápida inspección permitió comprobar a los funcionarios policiales que allí funcionaban varias ruletas, el juego llamado "mesas Feto" y otros donde se hacían apuestas por dinero, que en algunos casos se disimulaban con la entrega de mercaderías que más tarde eran canjeadas en kioscos especiales.

Comprobada la infracción, en camiones fueron conducidos hasta el local de la comisaría 16a., donde tiene su asiento la inspección de la Sección sin dar intervención a la comisaría 22a. en cuya jurisdicción funcionaba la kermesse.

Permanecen alojados en esa dependencia cuarenta personas, a la espera de ser debidamente identificadas y además se sometió a proceso a los que atendían las ruletas y miembros de la comisión organizadora.

Estos últimos son, el cura José Dutto, Manuel Pirona, Santos Moos, Luis Mithieux, Gregorio Fonte, Ricardo Durand, Luis Alvavilla y Carlos Rivarone.

Causó Quemaduras Graves a 2 Mujeres una Explosión de Gas

EN el departamento B, segundo piso de la casa de la calle Rodríguez Peña 252, Magdalena Paires, argentina de 25 años, estaba ocupada esta mañana en encender un calentador alimentado a naftá.

En esas circunstancias llegó a la cocina su hermana Elena, de veintiún años, la que inmediatamente abrió la llave del gas. Se produjo en esas circunstancias una violenta explosión y ambas mujeres resultaron con quemaduras de importancia.

Las curaron en el consultorio central de la Asistencia Pública, con intervención de la comisaría 5a.

El Veedor que Fué a Rojas ya Informó

LA PLATA, 17 (De nuestra agencia). — El doctor Víctor Roberto Alberta, que fué designado veedor por el gobierno de la provincia en el asunto planteado entre la Junta de Defensa de la Cooperativa Eléctrica de Rojas y la Municipalidad, acaba de elevar un extenso informe con las conclusiones que le aconseja la solución planteada.

El doctor Roberto Alberta documenta los antecedentes de la cuestión, desde los puntos de vista administrativo, jurídico, social y político, llegando a la conclusión de que el 80 por ciento de la población de Rojas tiene un interés en los servicios de la Unión de la Cooperativa. Agrega el informante que en numerosas viviendas no se utilizan los servicios eléctricos a la espera de la decisión de las autoridades municipales, que todavía no han otorgado la ordenanza correspondiente a favor de la Cooperativa.

Después de otras consideraciones el asunto pasa resuelto a la firmada nodoro, en que el mismo la puesto en tapón al pueblo.

Hirió con un Sifón al Esposo

Mercedes Torrillo y Bonifacio Fernández matrimonio, que habitaban en la casa de la calle Garay 537.

Anoche, a la hora de la cena, entre ambos se produjo una incidencia. El hombre protestaba porque la comida *no era de su agrado*.

Así continuó la disputa que fué quitándose por momentos, hasta que, de pronto, la mujer le asestó un fuerte golpe con un sifón en la cabeza.

Sin conocimiento Fernández fué llevado al hospital Alvarez donde le operaron la primera y quedó internado. La temible Sifonera está alojada en la comisaría 14a.

CLINICA DENTAL
Dr. J. M. LLAMAS TOLEDO
ATIENDE EN SU NUEVO DOMICILIO
Avda. Gral. PAZ 8896
Esq. R. Falcon
U. T. 64-1340

INTERESANTISIMA NOTICIA PARA LOS QUE SUFREN REUMATISMO, ESTREÑIMIENTO Y LOS QUE PADECEN DE LOS RIÑONES Y DEL HIGADO

Los médicos recomiendan este notable método VORST

Tomar por la mañana, en ayunas, una cucharada de jugo de limón, naranja, uva u otra fruta de estación, medio vaso de agua caliente, azúcar si se desea y media cucharadita de SALES VORST, y en breve tiempo olvidará sus molestias. SALES VORST. Autorizado por el Departamento Nacional de Higiene, certificado No. 7392. Se vende en las buenas farmacias.

Frasco de 45 gr. $ 0.70. Frasco de 150 gr. $ 2.-

DIVORCIO
en el extranjero, rápido, económico, reserva, garantía bancaria. Conversión de sentencias argentinas a nuevo casamiento en Montevideo.
DR. VASQUEZ RAMOS
Abogado en ejercicio en Mayo 35, Buenos Aires. Diag. Roq. Sáenz Peña 911. U. T. 35-5231

Ni uno, ni dos, ni 10, ni 20 ... pero sí MILES y MILES de premios mensualmente!

vaya a lo seguro: fume Fontanares

El único cigarrillo que le ofrece:

1º UNA CALIDAD CONSTANTE — "FONTANARES" ha prometido a sus favorecedores mantener siempre la *misma superior* calidad de sus finísimos tabacos, y *LO CUMPLE* como lo seguirá cumpliendo.

2º UNA ENORMIDAD DE PREMIOS — Con "FONTANARES" de 20 cts. Vd. tiene más chance de ganar premios tales como: *Bicicletas Inglesas, Receptores de Radio "Etherecone", Relojes Suizos, Máquinas de afeitar, Cortaplumas, Billeteras, Cuchillos de monte, Pañuelos de seda para caballero, Lapiceras fuente, Lápices automáticos, Cigarreras finas, Linternas eléctricas, Artículos novedosos para dama, Vales por $ 5 y $ 1, etc., etc.* Hay uno para Vd.!

3º UN RENDIMIENTO INTEGRAL — Gracias a su combustión normal, los cigarrillos "FONTANARES" nunca "se fuman" solos. Cada "FONTANARES" le proporcionará *más* y *mejor* tabaco, paladeado por *más* tiempo!

No Admitimos los Tonos Grises: Deseamos el Triunfo de la Civilización y el Aplastamiento de las Dictaduras

EXTRACTO DE LA LOTERIA DE BENEFICENCIA NACIONAL

Los 20 Primeros Premios

CON 120.000 PESOS

12594

2	20.000	22886	
3	10.000	12127	
4	5.000	24687	
5	5.000	28065	
6	2.000	3865	
7	2.000	11186	
8	2.000	17133	
9	2.000	19494	
10	2.000	29453	

11 $	1.000	2749	
12	1.000	11398	
13	1.000	14921	
14	1.000	15584	
15	1.000	19612	
16	1.000	20008	
17	1.000	21548	
18	1.000	22954	
19	1.000	23272	
20	1.000	31420	

EN NUESTRA 6a. EDICION DAREMOS LA COPIA FOTOGRAFICA DEL EXTRACTO

TODOS LOS NUMEROS QUE TERMINAN EN 4 TIENEN PREMIO DE 40 PESOS ADEMAS DEL QUE LES CORRESPONDE POR EL PRESENTE EXTRACTO

Núm.	Pmio.
1	
554	40
562	40
568	40
579	40
597	40
600	100
635	40
642	40
647	40
652	40
680	40
681	40
716	40
720	40
722	40
739	40
760	40
769	100
770	40
801	40
822	40
826	40
836	200
848	40
854	40
3865	
2.000	
873	100
873	40
883	40
904	40
911	40
925	500
936	40
958	40
959	40
999	40
2	
370	40
421	40
428	40
450	40
462	40
484	40
501	40
509	40
521	40
524	40
531	40
537	40
538	40
551	40
569	40
573	100
639	40
656	40
658	40
660	40
661	40
662	40
666	40
676	40
681	40
699	40
700	40
728	40
746	40
759	40
815	40
821	40
836	40
856	40
857	40
858	40
863	100
864	40
871	40
885	40
888	40
891	40
892	40
893	40
901	40
902	40
903	40
904	40
905	40
906	40
907	40
908	40
909	40
910	40
911	40
912	40
913	40
914	40
915	40
940	40
941	40
942	40
943	40
944	40
945	40
946	40
947	40
948	40
949	40
950	40
951	40
952	40
953	40
954	40
955	40
956	40
957	40
958	40
959	40
960	40
961	40
962	40
963	100
964	40
965	40
966	40
967	40
968	40
969	40
970	40
971	40
972	40
973	40
974	40
975	100
976	40
977	40
978	40
979	40
980	40
981	40
982	40
983	40
984	40
985	40
986	40
987	40
988	40
989	40
990	40
991	40
992	40
993	40
994	40
995	40
996	40
997	40
998	40
999	40
3	
013	40
019	40
022	40
031	40
032	40
043	40
048	40
051	40
098	40
4	
005	40
007	40
012	40
021	40
030	40
033	40
034	40
039	40
040	40
042	40
043	40
044	40
045	40
046	40
047	40
048	40
049	40
050	40
051	40
052	40
053	40
054	40
055	40
056	40
057	40
058	40
059	40
060	40
061	40
062	40
063	40
064	40
065	40
066	40
067	40
068	40
069	40
070	40
071	40
072	40
073	40
074	40
075	40
076	40
077	40
078	40
079	40
080	40
081	40
082	40
083	40
084	40
085	40
086	40
087	40
088	40
089	40
090	40
091	40
092	40
093	40
094	40
095	40
096	40
097	40
098	40
099	40
5	
000	40
001	40
002	40
003	40
004	40
005	40
006	40
007	40
008	40
009	40
010	40
011	40
012	40
013	40
014	40
015	40
016	40
017	40
018	40
019	40
020	40
021	40
022	40
023	40
024	40
025	40
026	40
027	40
028	40
029	40
030	40
031	40
032	40
033	40
034	40
035	40
036	40
037	40
038	40
039	40
040	40
041	40
042	40
043	40
044	40
045	40
046	40
047	40
048	40
049	40
050	40
051	40
052	40
053	40
054	40
055	40
056	40
057	40
058	40
059	40
060	40
061	40
062	40
063	40
064	40
065	40
066	40
067	40
068	40
069	40
070	40
071	40
072	40
073	40
074	40
075	40
076	40
077	40
078	40
079	40
080	40
081	40
082	40
083	40
084	40
085	40
086	40
087	40
088	40
089	40
090	40
091	40
092	40
093	40
094	40
095	40
096	40
097	40
098	40
099	40
6	
000	40
001	40
002	40
003	40
004	40
005	40
006	40
007	40
008	40
009	40
010	40
011	40
012	40
013	40
014	40
015	40
016	40
017	40
018	40
019	40
020	40
021	40
022	40
023	40
024	40
025	40
026	40
027	40
028	40
029	40
030	40
031	40
032	40
033	40
034	40
035	40
036	40
037	40
038	40
039	40
040	40
041	40
042	40
043	40
044	40
045	40
046	40
047	40
048	40
049	40
050	40
051	40
052	40
053	40
054	40
055	40
056	40
057	40
058	40
059	40
060	40
061	40
062	40
063	40
064	40
065	40
066	40
067	40
068	40
069	40
070	40
071	40
072	40
073	40
074	40
075	40
076	40
077	40
078	40
079	40
080	40
081	40
082	40
083	40
084	40
085	40
086	40
087	40
088	40
089	40
090	40
091	40
092	40
093	40
094	40
095	40
096	40
097	40
098	40
099	40
7	
000	40
001	40
002	40
003	40
004	40
005	40
006	40
007	40
008	40
009	40
010	40
011	40
012	40
013	40
014	40
015	40
016	40
017	40
018	40
019	40
020	40
021	40
022	40
023	40
024	40
025	40
026	40
027	40
028	40
029	40
030	40
031	40
032	40
033	40
034	40
035	40
036	40
037	40
038	40
039	40
040	40
041	40
042	40
043	40
044	40
045	40
046	40
047	40
048	40
049	40
050	40
051	40
052	40
053	40
054	40
055	40
056	40
057	40
058	40
059	40
060	40
061	40
062	40
063	40
064	40
065	40
066	40
067	40
068	40
069	40
070	40
071	40
072	40
073	40
074	40
075	40
076	40
077	40
078	40
079	40
080	40
081	40
082	40
083	40
084	40
085	40
086	40
087	40
088	40
089	40
090	40
091	40
092	40
093	40
094	40
095	40
096	40
097	40
098	40
099	40
8	
000	40
001	40
002	40
003	40
004	40
005	40
006	40
007	40
008	40
009	40
010	40
011	40
012	40
013	40
014	40
015	40
016	40
017	40
018	40
019	40
020	40
021	40
022	40
023	40
024	40
025	40
026	40
027	40
028	40
029	40
030	40
031	40
032	40
033	40
034	40
035	40
036	40
037	40
038	40
039	40
040	40
041	40
042	40
043	40
044	40
045	40
046	40
047	40
048	40
049	40
050	40
051	40
052	40
053	40
054	40
055	40
056	40
057	40
058	40
059	40
060	40
061	40
062	40
063	40
064	40
065	40
066	40
067	40
068	40
069	40
070	40
071	40
072	40
073	40
074	40
075	40
076	40
077	40
078	40
079	40
080	40
081	40
082	40
083	40
084	40
085	40
086	40
087	40
088	40
089	40
090	40
091	40
092	40
093	40
094	40
095	40
096	40
097	40
098	40
099	40
9	
000	40
001	40
002	40
003	40
004	40
005	40
006	40
007	40
008	40
009	40
010	40
011	40
012	40
013	40
014	40
015	40
016	40
017	40
018	40
019	40
020	40
021	40
022	40
023	40
024	40
025	40
026	40
027	40
028	40
029	40
030	40
031	40
032	40
033	40
034	40
035	40
036	40
037	40
038	40
039	40
040	40
041	40
042	40
043	40
044	40
045	40
046	40
047	40
048	40
049	40
050	40
051	40
052	40
053	40
054	40
055	40
056	40
057	40
058	40
059	40
060	40
061	40
062	40
063	40
064	40
065	40
066	40
067	40
068	40
069	40
070	40
071	40
072	40
073	40
074	40
075	40
076	40
077	40
078	40
079	40
080	40
081	40
082	40
083	40
084	40
085	40
086	40
087	40
088	40
089	40
090	40
091	40
092	40
093	40
094	40
095	40
096	40
097	40
098	40
099	40
10	
000	40
001	40
002	40
003	40
004	40
005	40
006	40
007	40
008	40
009	40
010	40
011	40
012	40
013	40
014	40
015	40
016	40
017	40
018	40
019	40
020	40
021	40
022	40
023	40
024	40
025	40
026	40
027	40
028	40
029	40
030	40
031	40
032	40
033	40
034	40
035	40
036	40
037	40
038	40
039	40
040	40
041	40
042	40
043	40
044	40
045	40
046	40
047	40
048	40
049	40
050	40
051	40
052	40
053	40
054	40
055	40
056	40
057	40
058	40
059	40
060	40
061	40
062	40
063	40
064	40
065	40
066	40
067	40
068	40
069	40
070	40
071	40
072	40
073	40
074	40
075	40
076	40
077	40
078	40
079	40
080	40
081	40
082	40
083	40
084	40
085	40
086	40
087	40
088	40
089	40
090	40
091	40
092	40
093	40
094	40
095	40
096	40
097	40
098	40
099	40
11	
000	40
001	40
002	40
003	40
004	40
005	40
006	40
007	40
008	40
009	40
010	40
011	40
012	40
013	40
014	40
015	40
016	40
017	40
018	40
019	40
020	40
021	40
022	40
023	40
024	40
025	40
026	40
027	40
028	40
029	40
030	40
031	40
032	40
033	40
034	40
035	40
036	40
037	40
038	40
039	40
040	40
041	40
042	40
043	40
044	40
045	40
046	40
047	40
048	40
049	40
050	40
051	40
052	40
053	40
054	40
055	40
056	40
057	40
058	40
059	40
060	40
061	40
062	40
063	40
064	40
065	40
066	40
067	40
068	40
069	40
070	40
071	40
072	40
073	40
074	40
075	40
076	40
077	40
078	40
079	40
080	40
081	40
082	40
083	40
084	40
085	40
086	40
087	40
088	40
089	40
090	40
091	40
092	40
093	40
094	40
095	40
096	40
097	40
098	40
099	40
12	
000	40
001	40
002	40
003	40
004	40
005	40
006	40
007	40
008	40
009	40
010	40
011	40
012	40
013	40
014	40
015	40
016	40
017	40
018	40
019	40
020	40
021	40
022	40
023	40
024	40
025	40
026	40
027	40
028	40
029	40
030	40
031	40
032	40
033	40
034	40
035	40
036	40
037	40
038	40
039	40
040	40
041	40
042	40
043	40
044	40
045	40
046	40
047	40
048	40
049	40
050	40
051	40
052	40
053	40
054	40
055	40
056	40
057	40
058	40
059	40
060	40
061	40
062	40
063	40
064	40
065	40
066	40
067	40
068	40
069	40
070	40
071	40
072	40
073	40
074	40
075	40
076	40
077	40
078	40
079	40
080	40
081	40
082	40
083	40
084	40
085	40
086	40
087	40
088	40
089	40
090	40
091	40
092	40
093	40
094	40
095	40
096	40
097	40
098	40
099	40
13	
000	40
001	40
002	40
003	40
004	40
005	40
006	40
007	40
008	40
009	40
010	40
011	40
012	40
013	40
014	40
015	40
016	40
017	40
018	40
019	40
020	40
021	40
022	40
023	40
024	40
025	40
026	40
027	40
028	40
029	40
030	40
031	40
032	40
033	40
034	40
035	40
036	40
037	40
038	40
039	40
040	40
041	40
042	40
043	40
044	40
045	40
046	40
047	40
048	40
049	40
050	40
051	40
052	40
053	40
054	40
055	40
056	40
057	40
058	40
059	40
060	40
061	40
062	40
063	40
064	40
065	40
066	40
067	40
068	40
069	40
070	40
071	40
072	40
073	40
074	40
075	40
076	40
077	40
078	40
079	40
080	40
081	40
082	40
083	40
084	40
085	40
086	40
087	40
088	40
089	40
090	40
091	40
092	40
093	40
094	40
095	40
096	40
097	40
098	40
099	40
14	
000	40
001	40
002	40
003	40
004	40
005	40
006	40
007	40
008	40
009	40
010	40
011	40
012	40
013	40
014	40
015	40
016	40
017	40
018	40
019	40
020	40
021	40
022	40
023	40
024	40
025	40
026	40
027	40
028	40
029	40
030	40
031	40
032	40
033	40
034	40
035	40
036	40
037	40
038	40
039	40
040	40
041	40
042	40
043	40
044	40
045	40
046	40
047	40
048	40
049	40
050	40
051	40
052	40
053	40
054	40
055	40
056	40
057	40
058	40
059	40
060	40
061	40
062	40
063	40
064	40
065	40
066	40
067	40
068	40
069	40
070	40
071	40
072	40
073	40
074	40
075	40
076	40
077	40
078	40
079	40
080	40
081	40
082	40
083	40
084	40
085	40
086	40
087	40
088	40
089	40
090	40
091	40
092	40
093	40
094	40
095	40
096	40
097	40
098	40
099	40
15	
000	40
001	40
002	40
003	40
004	40
005	40
006	40
007	40
008	40
009	40
010	40
011	40
012	40
013	40
014	40
015	40
016	40
017	40
018	40
019	40
020	40
021	40
022	40
023	40
024	40
025	40
026	40
027	40
028	40
029	40
030	40
031	40
032	40
033	40
034	40
035	40
036	40
037	40
038	40
039	40
040	40
041	40
042	40
043	40
044	40
045	40
046	40
047	40
048	40
049	40
050	40
051	40
052	40
053	40
054	40
055	40
056	40
057	40
058	40
059	40
060	40
061	40
062	40
063	40
064	40
065	40
066	40
067	40
068	40
069	40
070	40
071	40
072	40
073	40
074	40
075	40
076	40
077	40
078	40
079	40
080	40
081	40
082	40
083	40
084	40
085	40
086	40
087	40
088	40
089	40
090	40
091	40
092	40
093	40
094	40
095	40
096	40
097	40
098	40
099	40
16	
000	40
001	40
002	40
003	40
004	40
005	40
006	40
007	40
008	40
009	40
010	40
011	40
012	40
013	40
014	40
015	40
016	40
017	40
018	40
019	40
020	40
021	40
022	40
023	40
024	40
025	40
026	40
027	40
028	40
029	40
030	40
031	40
032	40
033	40
034	40
035	40
036	40
037	40
038	40
039	40
040	40
041	40
042	40
043	40
044	40
045	40
046	40
047	40
048	40
049	40
050	40
051	40
052	40
053	40
054	40
055	40
056	40
057	40
058	40
059	40
060	40
061	40
062	40
063	40
064	40
065	40
066	40
067	40
068	40
069	40
070	40
071	40
072	40
073	40
074	40
075	40
076	40
077	40
078	40
079	40
080	40
081	40
082	40
083	40
084	40
085	40
086	40
087	40
088	40
089	40
090	40
091	40
092	40
093	40
094	40
095	40
096	40
097	40
098	40
099	40
17	
000	40
001	40
002	40
003	40
004	40
005	40
006	40
007	40
008	40
009	40
010	40
011	40
012	40
013	40
014	40
015	40
016	40
017	40
018	40
019	40
020	40
021	40
022	40
023	40
024	40
025	40
026	40
027	40
028	40
029	40
030	40
031	40
032	40
033	40
034	40
035	40
036	40
037	40
038	40
039	40
040	40
041	40
042	40
043	40
044	40
045	40
046	40
047	40
048	40
049	40
050	40
051	40
052	40
053	40
054	40
055	40
056	40
057	40
058	40
059	40
060	40
061	40
062	40
063	40
064	40
065	40
066	40
067	40
068	40
069	40
070	40
071	40
072	40
073	40
074	40
075	40
076	40
077	40
078	40
079	40
080	40
081	40
082	40
083	40

Paulinette Tiene Aparentemente a su Disposición el Premio Packoy

Elija Candidatos Conforme a las Campañas y Ejercicios

Los Premios Cecil, Bocage y Perrier son las Pruebas Más Atractivas en el Miércoles Programa

PRIMERA CARRERA — 1500 mts. — Difícilmente ha de escapar del terreno integrado por Jolie, Rabiosa y Lady Evelyn, el triunfo en la prueba inicial, reservada para potrancas, perdederas.

JOLIE debiera obtener finalmente su primera victoria, pues sus tres únicas presentaciones le han valido sendos segundos puestos. Debutó el 24 de setiembre y llegó segunda de Pacotilla, en Palermo, en 1' 32' 4.5 para los 1500 metros, dirigida por Justino Batista. Un mes después, con igual monta, y también en Palermo, cayó vencida por Orangeade, a media cabeza, en 1' 31' 1.5 por la misma distancia, y finalmente, el 11 de este mes, experimentó una nueva derrota, al pescuezo, por conducto de Halte-Là, que, magistralmente dirigida por Legislamo, la postergó otra vez, cubriendo los 1600 metros en 1' 39' 4.5, en la cancha de césped. Dilmée, de San Isidro, la hija de Mineral mantiene el excelente trabajo que le ha dado J. Cardinale, tal como demostró el pasado domingo, en una partida suave, sobre 700 metros, cumplida en Palermo. Al Acosta se encargará de que nadie vuelva a vencerla.

RABIOSO está en condiciones de apurar más de la cuenta a la favorita, Cacha de Hegar cuarta de Orangeade, Joly y Tentativa, a poco más de tres cuerpos de las dos primeras, en la Prueba Inicial, en la jornada anterior perdió una carrera que pudo ganar, clasificándose segunda de Una, a medio cuerpo, en 1' 37' 1.5, dejando buena impresión. La hija de Songe ha mejorado mucho de preparación y de lo poco de manifiesto en su reciente ensayo cumplido en Palermo, a la par de Lucina, en que marcó 1' 37' 3.5 con buen final. Si se tiene en cuenta que gozará del descanso del reciente Zarazoa, se encontrará que es muy justificado el optimismo que reina en su cabaliza.

LADY EVELYN es una hermosa zaina, hija de Parwis y E. Legendre, que entrena Manuel Acosta, y efectúa las sedas de la caballeriza Los Pareles. Su cuidadoso trabajo, por fin, ponerla en condiciones de responder a su linajudo origen, habiéndola sometido a un paciente cuidados entrenamiento. Irenee Legislamo ha aceptado el ofrecimiento de vigirla, de donde se deduce que algo debe haberle visto a la potranca para cargar con la responsabilidad de presentarla en público.

SEGUNDA CARRERA — 1800 mts. — Otra carrera poco nutrida es el premio Perasmon, en que medirán fuerzas siete potrillos perdederos, dos de los cuales harán sus primeras armas. Don Félix, que debutó Ibero y Ancalao, otro inédito, son los más capaces de resolver la carrera.

DON FELIX, tiro salon, por Cruz Diablo y Damieta, entrenado por Emilio Ridella, y defensor del stud Tandoren, hace su entreno en condiciones de salir airoso de entrada. Su cuidado, uno de los más capaces del grupo, le ha puesto a punto, si el pinto responde a lo que se espera de él habrá que correr muchos kilómetros. Se ha ejercitado en ejercicios de primer orden, a la par de varios caballos de carreras, entre ellos, Caramillo, y su último ensayo de 1000 metros, en 1' 3.5, fué muy bueno, pues, cumplido a pulso, y teniendo cada vez mejor la dirigida con mano firme en el timón.

IBERO es los enemigos realmente peligrosos del debutante de Ridella. El hijo de Alan Breck e Intriga, acaba de producir una excelente carrera al escoltar a Sailor, a medio cuerpo, en 1' 38' 2.5 para la milla, conducido por P. Gómez. En su presentación anterior, con igual monta y escasa oposición, se clasificó tercero de Tuyuna y Tesiteria, a dos cuerpos y cuarto del ganador, y a uno y medio del segundo, que después ganó dos carreras, en 1' 32' 4.5 para los 1800 metros, distancia de la urueba de mañana. Lo que significa una ventaja. Ha seguido bien, tiene 48' 2.5 en 800 metros, y llevará la monta de Legislamo, lo que le asegura una dirección eficaz.

ANCALAO, de Infoferines, es un hijo de Hunter's Moon y la clásica Anatema, que costó $ 18.000, en las ventas del año pasado. Decaído de mucho brear, el cuidador Bidegal lo ha puesto en buenas condiciones, y aunque sus ejercicios no son tan brillantes como los de Don Félix, conviene tenerlo en cuenta, porque puede esperarse mucho de un potrillo de tan acreditadas corrientes de sangre.

CUARTA CARRERA — 1500 mts. — Muy interesante será la disputa del premio Cecil, handicap para yeguas, sobre 1600 metros, en que Inevitiva, con 52 kilos, tendrá como enemigas más peligrosas a Ni Suse de 57 y Tablas Rolos 56.

INEVITIVA con la monta de Máximo Acosta y en la distancia que más se aviene a sus medios, tiene, a nuestro juicio, el mejor chance. Reprimiendo después de largo aislamiento de la cola, logró llegar cuarta de Contrapunto 57, Facon 53 1/2 y Hidrosal 51, a un cuerpo y cuarto del ganador, en el buen tiempo de 1' 1.5 para los 1000 metros en la cancha de césped muy blanda. Ni Suse, que ha sido indudablemente con los animales más valiosos de nuestro medio, es lógico presumir que entre elementos de su categoría resultará difícil derrotarla.

NI SUESE, a sólo cinco kilos de nuestra preferida, es una rival digna del mayor respeto, porque ya sabe como ha gasta en el tiro derecho. Repitió el 6 de octubre con 53 kilos se impuso al galope sobre Almoravides 52, Chebahamba 56, Maestra 53 e India Bili 48, en 1' 2.4 pista pesada de Palermo. En su primera salida, después de 48 días, llegó en placé de Stella Maris vencida, en Palermo, pero un mes antes, el 2 de mayo, se había impuesto por medio pescuezo, con 54 kilos, a Vesper 54, cinco yeguas marcaron 58' 3.5 para el kilómetro, en reunión. Tiene buena corrida, y no es de los que la hacen a medias, sino la pista de tierra, dejando la mejor impresión.

LABIOS ROJOS es una gran terciera en discordia. No actúa desde el 4 de septiembre, cuando se impuso con inesperada facilidad, con 55 kilos, a sobre Almoravides 50, Chebahamba 54 y 3 de cinco yeguas más, en 1' 4.5 para el kilómetro, pagando $ 14.30 a ganador. Venía de correr varias veces, sin éxito, y ese día muy pocos esperaban que Sin Sabor, ganaría en bien de modo que hay motivos para creer que si sale a la pista con tantos elementos de su parte, podrá repetir la hazaña. Hizo 800 metros en 48' 4.5.

QUINTA CARRERA — 1800 mts. — El premio Bocage, handicap para caballos de 3 años y más, promete una disputada solamente por tres animales. Es muy probable que el marcado favorito, Tatú, que ganó últimamente de Half Moon, Teruel y Porturo en el orden en que los mencionamos.

HALF MOON, 57 kilos, es el candidato más peligroso. Ha marcado tres netos Corrió por última vez el 18 de junio, imponiéndose, con 54 kilos, a Beautiful, 58, Jaime Frante 48 y Varadero 55, en 2'17' 4.5 para los 2400 metros. Ese día, Jaime había vencido, con 57 kilos, a Conforme 53, Raptorino 51 y Habanero 54 en 1' 13' 3.5 para la milla, en una presentación anterior se había clasificado a Jaime Frante a Los Regres con suma facilidad. Repite con una corrida de 2400 metros en 2'30' 35 y partidas que lo mostraban en la plenitud de sus excelentes medios. Legislamo no ha de tenerse que exigirlo a fondo para sacarlo triunfo.

TERUEL, 49, aunque recibirá ocho kilos del lido de Hunter's Moon, tendrá que superarse para oponerse resistencia porque la prueba se presenta muy bien para un potrillo todavía sin mucho fogueo como el de Adam's-Mopin. En su caballeriza están bastante entusiasmo dos, sin embargo. Por su reciente ensayo de 1' 1.5 para los mismos de Tesiteru y Balularte, en 1'31' 1.5 para 1500 metros, a medio dos cuerpos, que están corriendo con comodidad. Está muy lindo y quien sabe si Mopin Acosta no obrará el milagro de hacerlo transponer triunfante el disco de sentencia.

POROTERO 54 es un caballo de recomendables aptitudes, a pesar de los pocos kilómetros recorridos. Con 54 kilos, resulta aventurado esperar que sea capaz de adelantarse a sus adversarios en la recta. Si J. Cardinale C. Trianí espera verlo desempeñarse en esta forma, y no habría que extrañarse si el hombre tiene razón en última instancia. El año pasado, Trianí lo clasificó en chaleco tercero de Aramis 55 y Vamos 45, a dos cuerpos del ganador, en 1'39' 4.5 para la milla en Palermo. Ya se sabe que en pista de césped se desempeña con más eficacia que en la de arena.

SEXTA CARRERA — 1500 mts. — Interesante prueba, en que intervienen los ejemplares de Ernesto Blanco, puesto como raza no fallo. No corre desde el 17 de junio. Ese día se impuso en Palermo a Malaquí, Minuch, Cardinal y Dremer, lo, del ganador, en 1'39' 1.5. San Isidro, pista alcohol pesada. Con poca anterioridad fué segundo a tres cuerpos y medio de Metalodie en 1'41' 2.5, igual cancha, aventajando por tres largos a Malaquí, Bandolero y Cardinal, tras de clasificarse, seguido a un cuerpo de Don Braulio en 1'37' 2.5 San Isidro, superando por tres cuartos de cuerpo a Tophat y por casi cuatro a Silver Whelp y Destajo. Posición, que un principio parecía muy en duda, de pronto, acusó luego, una pronunciada dedicación. No obstante su gran estado actual, cabe creer que tiene mejores probabilidades. Hizo 1500 metros en 1'36' 2.5, en césped, dominando en los cuartos finales. Con su posterioridad a la par de Taitú, demuestra a Legislamo, en 47', pista de arena.

BRONTE es otro que vuelve para poner el número. En última performance, cumplida el 3 de diciembre, día en que fué en placé de Laurel, ganó a Mr. Holmes, Don Conde, Chaperón, en 1'31' 4.5 Palermo. Poco antes con 51 1/2 kilos, entró seco de Sin Sabor, Ambassador 50, Porthos 52, Gabile 57 y El Hachador 52, en 2'5' 1.5, Palermo. Cuenta con Cordoba, que es un caballo que como para no perder. Les gusta mucho.

SUELTO pinta como un lance muy tentador. Hace menos de un mes, repasando tres de largusima aumento, cumplió con Cuchillero, que es Lazgo con un atraso de cuatro cuerpos y medio. Es avanzar por fuerza y entrar en la recta muy abierto, recelando terreno. Hego cuarto de Cuchillero, Mi Tardilla 54 y Lazgo, en cuerpo del primero en 1'42' 1.5 Palermo, pista pesada, aventajando a Cuchillero, Mi Tardilla y Lazgo, que si tropieza sufrido pones de relieve su gran chance, a la cual reforzaron ayer tarde, en 1'42' 1.5 Palermo y de 11' dominando a Barón Gómez y Cuchillero, el.

SEPTIMA CARRERA — 1600 mts. — VAMOS es gran cara. Terminó los últimos repriseros una vuelta de cancha. Con 45 kilos llegó segundo a medio cuerpo de Aramis 55, en 1'30' 4.5, Palermo, superando por un cuerpo y tres cuartos a Porotero 53, Pistacho 50 1/2, El Hachador 51 y Seguidito 56. Aunque ha muy bien, la performance resulta excelente para la reaparición y por lo categoría del lido.

CLAIRBOIS anda mucho en pista, tanto como para creer que puede ganar, a pesar de su ausencia de las pistas. Corrió por última vez el 50 de agosto, día en que entró, con 53 kilos, cuarto de Sin Sustio 56, Dremer 50 y Britón 56, a dos cuerpos y cuarto, de pescuezo y medio cuerpo, respectivamente, en 1'25' 4.5. Palermo, pista pesada. Entonces venía de ocupar tercer puesto, con 52 1/2 kilos, en pos de Porotero 57, Mar Libre 56 1/2 y Pronto 58, en 1'37'. San Isidro. Clairbois, que reunía al cuidado de Emilio Ruiz, tiene una corrida de 1'40", en Palermo, que obliga a encederle fuertes probabilidades.

SILVERSUR está al cinco. Entrumpiendo una inactividad muy prolongada, hace veinte días llegó, con 48 kilos, tercero de Parejo 55 y Barranoso 48 a la cabeza y dos cuerpos y medio, en 1'24' 3.5, Palermo, superando por un largo a Rey 55 1/2, Raquelino 57 1/2 y Pecos 60. En esa oportunidad se cortaron una liga y se les hizo humo. Piensan insistir mañana, y esto es voz Silver Sur, mejor puesta, puede acordarles amplio desquite.

OCTAVA CARRERA — 1400 mts. — Pellagodo se presenta al premio Perrier, en el cual Hervine, Leopoldine, Conga, pintan como las candidatas más respetables.

HERVINE está en condiciones de seguir la serie. Hace un mes, con 57 kilos, derrotó, por tres cuartos de cuerpo, a Navidad, 54, y Salvadá, 54, por hasta medio, a Chinpolada, 57, y Sufragista, 55, en 1' 32' Palermo. Quince días antes, se había precedido por tres cuartos, a Sad Eyes, Idolatry y Mongolia, en 1' 26' 3.5, igual cancha. El compromiso de mañana es, indudablemente, mucho más bravo para la pupila de Emilio Ruiz, pero como adelanto mucho, puede augurarse que conservará su título de invicta. Su corrida sobre 1400 metros, a palos folios, fué excelente, lo mismo que el aplomo en el cual dominó a Chinchita, en 49' 2.5, después de darle ventajas.

LEOPOLDINE, a pesar de los kilos, es competidora muy seria. En última presentación, con 52 kilos, finalizó a dos largos y medio de Princesa, en 1' 32' 4.5 Palermo, precediendo, por medio cuerpo, a Blaise, 55, y por poco más a Sanchita, 54, después de batir, con 53, por media cabeza a Sancha, 56 1/2, y tres de largo a Pequeña Copera, 54, e Ilea Fila, 58, en 1' 38' 4.5. La hija de Rico pasa por un gran momento, y la nueva carga de como pensar, bodiguadamente, las ventajas que acuerdan en el peso. Floreó en 1' 1.5, muy cómoda.

CONGA es lance rumbeadito. Dos días antes, reprimiendo, a dos kilos, llegó tercera de Candonga, 57, y Latita, 57 1/2 a tres cuartos de cuerpo, cuarto de cuerpo y medio de Cimbalina, 54, en 1' 32' 4.5 Palermo, aventajando por medio cuerpo a Cumbacha 54 y por Propina, 54. Esa prueba le sirvió para ponerse bien a punto, y en la de mañana, con economía de kilos, Ensayó en 1400 metros en gran forma, a la par de Posoldón, que completó 1500 en 1' 32' 2.5.

CHORLITA, la mediocre pupila del Condal, que amenaza con una gran superación.

Tres Aspirantes al Triunfo de la 3a. Carrera

PAULINETTE

HALLOO, a la cual la escala de peso facilita para postergar la fija de Paulinette sobresale netamente en el premio Packoy. Repitiendo su última carrera no puede perder

Halloo es la Unica Capaz de Oponerle Seria Resistencia

Es Evidente que al Cotejo le va Holgado el Título de Prueba Más Importante de la Reunión

Otra vez — continuan lo una serie terriblemente constante — la prueba de mayor categoría la en la reunión de mañana en un cotejo de muchos de los competidores de hacérselo de interes. Mejor rico, a dos cabe reducir el lindo nombre: analisis de la carrera desde que Paulinette, con 55 kilos, y Halloo, con 59, se hallan muy por encima de Ladina, 47 y Charlita, 45. Con mayor motivo, a la larga de 2.900 metros, que es la distancia sobre la cual fué programado el handicap Packoy. Tal como lo dijimos, de nuestro lado, la forma alarmante en que están frasando en estos handicaps especiales, obliga a variar de criterio en la respectiva anotación. Nada más cierto que, al respecto, no es el otro acontecimiento por nuestro colaborador: Provisorio, en el actil o de que se establezcan tres equivocaciones, a los efectos del llamamiento a días pasados. Se evitará, a que una anotación frondosa, en la cual figuran desde el elemento verdaderamente valioso, hasta los que carecen de todo chance vayan a parar a la cesta de los más modestos — constituye la prueba más elocuente de la exactitud de nuestras afirmaciones antes leres.

Si Paulinette repite, no debe perder Resulta muy lógico que se tome en cuenta esa premisa cuando se trata de analizar la chance de esta hija de Blanquillo. Dotada de aptitudes estimables en la categoría mediana en que milita, varias veces resulta afectada en figuración a consecuencia de una sin-figuración demoralizante. Ha demostrado este condicionamiento en la prueba de mañana tiene una chance de primera figura, basada en una próxima figuración anterior. Nos referimos al premio Primicia, que ganó hace la cosa de quince días, con 49 kilos, y dos días, por cuarto a Woolsack 54 y por varios a Somos 54 y Ancalma 55, en 2'15' 4.5, pista de césped, blanda. De punta a punta se adjudicó esa victoria, y como demostración figura a una segunda como Woolsack, que ostenta con discretas performances en un tiro a la cancha, recibiendo un notorio adelanto. Repitiendo, en condiciones de ventaja, ofrece un nuevo triunfo, a pesar de que las condiciones del handicap no le son tan favorables como entonces. Sí ciertos es completísimo.

Halloo, es en realidad, la única enemiga

Algo ha de saldo la hija de Hunter's Moon, pero de todos modos, como en otra oportunidad, es, indudad, no debe estar distante su habilitación. La carrera de mañana no ofrece propiá para la respectiva desde que va muy lindita, precisamente, para que Paulinette, lido obliga a ever que superará sus referentes carreras, que le valieron un tercer puesto en tres pistas. La hija de Blanquillo, Brigido Silver tiene una linda corrida de 1' 55', pasando los primeros 1500 en 1' 32' 2.5, pista de césped, con 55 kilos, y 58 Fundy 54 y Distinguida, en 1'32' 2.5, pista de tierra. Pese a esta última prueba es más, lo buena conviene no descuidarla, en ningún caso bien, y defenderla la pista.

A las Personas del Interior que desean adquirir o conocer sus DENTADURAS POSTIZAS pueden consultarlas por correo al

Laboratorio Dental Lantier
Bernardo de Irigoyen 487

Dentaduras robas o profundas, muy buena simple, $ 5; reforzadas, $ 6; por cambio hasta el palador, $ 10; cambiar palador y cretas, $ 15; agregar diente cada uno, $ 1; agregar dientes por otro robo cada uno, $ 1; guarda de noche de goma, $ 5; $ 5.00 Extra trabajos se entregarán dentro de las cuarenta y ocho horas después de recibida la formulada.

POLIZAS Adelanto 10% Pago Diario LA CENTRAL - SUIPACHA 840

NO FUME MAS Fórmula para siempre y no sólo 3 días esta noticia. Mejora su salud y sus finanzas. Ahorro de cigarrillos, cigarros, ahumando sus dineros. Beneficios gratis a quien lo pida. Mandar, el mismo, sin drogas, reglamento, el mismo. Gratis. Jase ar. A. R. Castilla Cuenca 1387, Buenos Aires, Argentina.

CLINICAS — MEDICOS ESPECIALISTAS Y DENTISTAS

ESTOMAGO y CORAZON — RAYOS X - RADIOGRAFIAS — Electro Cardiografía Para Diagnósticos — CONSULTA CORTA — ESPECIALISTA Dr. M. ARONS — Especialista Primera Clase — Dr. 18 a 20 Boston, U. T. 47-2556

PULMON — Varios Especialistas — TRAT. FLEAS BRONQUITIS - ASMA REBELDE - FATIGA OSLOS y ALTA CLASE — TOS LATADRO — P. M. ROSGRELSKY, T. TUBERCULOSIS — ESPECIALISTA — E. UNIDOS 702 - 15 a 9 - 17 a 19 - 20 Fce 2-41

PULMON — ASMA y TUBERCULOSIS — RAYOS X. Radiografías Sugestivas. Tratamiento Rápido. Dr. Ramos — 8 a 12 — 2 a 20 — U. T. 34-2000 — CORRIENTES 1630

TUBERCULOSIS — ASMA — Neumotórax, Aerotórax, Neumoperitoneo — SEÑORITAS: Dr. LEZ — LITERATURA. Esp. Dr. R. RAPPAPORT — Mitre 1174 — RIVADAVIA 1300 — U. T. 37-1301 — Cons. $ 5.— De 15 a 18 - 20 a 21 horas

CORAZON — AORTA — Reumatismo — Consulta $ 5 — De 15 a 21 hs. — Esp. Dr. R. SIMON — CORRIENTES 1630 — U. T. 34-5268

INSUFICIENCIA CARDIACA — Arterio, venosa y gas. Angina. Extraordinario tratamiento — NATURALISTA — Vertigos, Alimentos, Alimentos, Estómago, Estreñimiento, Hígado, Riñones, Pecho, Corazón, Fatiga, Insomnios, Reumatismo. Dr. Lucas — Consulta $ 5 — Cerrito 1524, Corrientes, Piso 3ro. U. T. 0-1344, Consultas $ 5.

NATURALISMO — SIN DROGAS — Tratamiento de las enfermedades crónicas — Consulta $ 5 — Dr. JORGE GROTBACH — CORRIENTES 2326 — U. T. 47-0629

Dr. A. R. ZAMBRINI — Especialista en Vías Urinarias — Jefe del Servicio de Urología Sanatorio VISMONTE — 3206 — De 2 a 6, Sarmiento 1250 — MEDRANO 223 — U. T. 47-0565

CLINICA DENTAL TALCAHUANO — Directores: MAURICIO y LUIS BLIFFELD — DENTADURAS $ 20 y 25 — Ex. orificio irrompibles, $ 5 — COMPOSTURAS 10 a 50, $ 3 — ORTODONCIA — SEGURO INVISIBLE — IMPLANTES $ 100. Dientes fijos $ 15 — EXTRACCIONES SIN DOLOR. — TALCAHUANO 251

DIENTES $4 — Limpieza de boca, dientes ... $ 5 — Puentes de oro, corona ... $ 5 — Empastaduras de oro, plata ... $ 2 — Consultas: Dr. Ramos — Consulta, Corrientes 1630 — U. T. 34-2000

PULMON — ASMA y TUBERCULOSIS — RAYOS X. Radiografías Sugestivas. Tratamiento Rápido. Dr. Ramos — 8 a 12 — 2 a 20 — U. T. 34-2000 — CORRIENTES 1630

DENTISTA — Director: SAMUEL O. BALLESTER — DENTADURAS desde $ 15 — Ex. orificio irrompibles, $ 5 — EMPLOMADURAS $ 3.— EXTRACCIONES y CONSULTAS GRATIS — GRANDES FACILIDADES DE PAGO — CONSULTORIO DENTAL ARGENTINO — CANGALLO 1556 — DE 13 A 21 HS. — BME. MITRE 1741

DIENTES FIJOS SIN PALADAR — Dentaduras irrompibles Compusturas en el día. — Consultas de 10 a 12 y de 14 a 20 — Dr. Mario H. Lamberto Dentista — BME. MITRE 1741

NATURALISMO — Dr. JUAN POU — METODO Y TRATAMIENTO — ESP. PULMON — CLINICA MEDICA — TUBERCULOSIS — CORRIENTES 2326 — U. T. 47-0629

Dr. HECTOR MERZAROLI — CIRUJANO DENTISTA — Consultas: Por un enfermo en su carro — Consultas: Corrientes 1630 — U. T. 47-0565

VENEREAS — BLENORRAGIA Aguda y Crónica — Especialista Dr. H. SILMIN, ex director Hosp. Ramos Mejía — CURACION CIENTIFICA y SIN DOLOR. AUTOVACUNAS — ESTRICTURAS, VEJIGA, PROSTATA — PIEL-SIFILIS IMPOTENCIA — LOS ENFERMOS SON TRATADOS PERSONALMENTE POR EL DR. — Consultas de 9 a 21 hs. para mujeres — Consultas de 9 a 21 hs. para hombres — Consultas: Corrientes 1630 — U. T. 34-2000

CANGALLO 1556

PARTERA — MARIA TERESA L. DE RIZZO — Ex. Jefa Hospital Alvear. Diagnósticos Especiales. Partos. Cuidados Especiales. Lavados. Consultas: Lunes, Miércoles y Viernes — MAIPU 794 — Consultas gratis — SE RECIBEN PENSIONISTAS

PARTERA — MARINA, EX. del RIVADAVIA — Atiende todo clase de su profesión. Prácticas especiales. Consultas: Lunes, Miércoles y Viernes. CANGALLO 1716, piso 1º, Dto. 15 y de 20 a 21 — U. T. 35-4147

GARGANTA NARIZ - OIDO — Esp. Dr. RAFAEL JULIANO — Ex. Hosp. Argerich — Mucha práctica operatoria — Consultas de 12 a 14 — 35-3114 — Tucumán 122

Dr. NAVILLAFAME — MEDICO ESPECIALISTA — ENFERMEDADES DE LA PIEL, AVARICOS y VENEREAS — ESMERALDA 491 — TUCUMAN 893 — U. T. 32-0785

Dr. GASTON HAHN — CLINICA GENERAL y VENEREAS — Diariamente de 14 a 20 horas — TUCUMAN 893 — U. T. 32-0785

Dr. ANIBAL O. MIRO — Jefe de cirugía, nariz y oídos del Hospital Las Heras. Honorarios modicos para empleados y obreros. Diariamente de 15 a 20. — BELGRANO 907 — U. T. 38-7044

INSTITUTO MEDICO PASTEUR — ESPECIALISTAS — VENEREAS AMBOS SEXOS — SIN DOLOR — HEMORROIDES SIN OPERACION — VARICES PIEL — DEB. SEXUAL — ANALISIS GRATIS — CONS. $ 3. ABONOS ECONOMICOS — ATENCION MEDICA TOTAL — De 9 a 21 — ESMERALDA 1 — BME. MITRE 1235

VENEREAS y sus complicaciones — DEBILIDAD SEXUAL, PIEL, SANGRE — ESTOMAGO CAIDO — Mitre 1741 — De 9 a 21 — Dr. J. Simpson — TUCUMAN 2085

INSTITUTO MEDICO LIMA — DIRECTOR DR. BOSIO — VENEREAS IMPOTENCIA CAIDA CABELLO — PIEL-DIATERMIA-ENF. NERVIOSAS — ABONOS ECONOMICOS — HORARIO de 15 a 20 HS. — SANTIAGO del ESTERO 557

HEMORROIDES — TRATAMIENTO INDOLORO — FISURAS-PROLAPSOS-MOLESTIAS — SARMIENTO 1419

SECRETAS — Aguinas Agotamiento Vejiga, Estrechez, Arena, Vejiga. — VEJEZ PREMATURA — Debilidad Sexual, Impotencia, Vigor rápido y eficaz, sin dolor, con tratamientos modernos — Dr. E. SAGASTUME, Cons. $ 3 — Corrientes 1630 — U. T. 34-2000 — Consultas de 9 a 21 — Sábados de 9 a 12 — Dom. 10 a 12 y de 17 a 20 horas.

QUILMES (F. C. S.) — Dr. ERNESTO R. BARNETCHE — Especialista del Hosp. Ramos Mejía — Bilbao, Prostatas, Vejiga, Venéreas — SIFILIS — Consultas: Lunes, Miércoles y Viernes — Rivadavia 120 — (Quilmes, F.C.S.)

GRAN INSTITUTO RAMOS MEJIA — VENEREAS — Rápida y segura curación — Sífilis, Impotencia, Debilidad Sexual, Piel, Sangre, Estómago, Hígado, Riñones, Vejiga, Enfermedades Nerviosas, Hemorroides, Varices, Sin operación — Consultas: Corrientes 1630 — U. T. 34-2000 — EXAMINESE ANTES DE CASARSE — Horario: De Corrientes Cons. — De 9 a 21 — Domingos: 9 a 12 — RIVADAVIA 3070

Dr. SCHUFF — Especialista del Hospital Alvear — VENEREAS, PIEL — Consultas: Lunes, Miércoles y Viernes de 14 a 21 horas. SARMIENTO 2015

BRASIL 923 — PLAZA CONSTITUCION — PRIMER INSTITUTO ARVEREDO — SECRETAS SIN LAVAJES — PIEL-IMPOTENCIA — AMBOS SEXOS — Dr. D. STIGOL — 30 Años En Moda

PIEL, URINARIAS, SANGRE — Dr. AZORIN Jefe de clínica del Hosp. Alvarez y Hosp. Ramos del mismo — Periódicos Venéreas, debilidad sexual, cálculos del riñón — Dr. 15 a 20 horas — Cangallo 2085, Consulta $ 5.—

VENEREAS — DIRECTOR Dr. A. TRAGUITTE — BLENORRAGIA — DEBILIDAD SEXUAL — Metodos eficaces curación sin dolor — Dr. 10 a 12 - 18 a 20 — Dom., 10 a 12 — SUIPACHA 28

Dr. JAIMOVICH, Especialista — ATIENDE ENCLAVIJAMIENTO — CAIDA de CABELLO — CASPA-SEBORREA-CALVICIE — SARMIENTO 1419 — 1er. piso — Hoy Lunes — Dr. 14 a 17 hs. — Dr. 15 a 20 hs.

VENEREAS — BLENORRAGIA — SIN LAVAJES, SIN DOLOR — AMBOS SEXOS — PIEL - SIFILIS - IMPOTENCIA — Doctor A. STIGOL — De 9 a 12 y de 15 a 21 — MONTEVIDEO 459 — ANTES BME. MITRE 1741

POLICLINICO "ONCE" — 4 MEDICOS ESPECIALISTAS — ATIENDEN A EMPLEADOS OBREROS y FAMILIAS — VENEREAS — BLENORRAGIA — ABONOS ECONOMICOS — CONSULTAS: Lunes, Miércoles y Viernes — IMPOTENCIA - SANGRE - PIEL - SIFILIS — CORAZON - ESTOMAGO - HIGADO - RIÑONES — HEMORROIDES - VARICES — GARGANTA - NARIZ - OIDOS — Abonos Económicos — Consulta $ 3 — EXAMINESE ANTES DE CASARSE — Horario: De Consultas Cons. — De 9 a 21 — Domingos: 9 a 12 — RIVADAVIA 2719

SECRETAS — Consultorio Especialista — BLENORRAGIA aguda y crónica. Gota, Cálculos, Vejiga, Estrechez, Arena, Impotencia, Pérdidas, SIFILIS, Urinaria, Consultas: Lunes, Miércoles y Viernes — Consultas: Corrientes 1630 — U. T. 34-2000 — Examen completo con análisis, $ 3.— Dr. Fernando ARAUJO — SARMIENTO 989, piso 2º — Cons. de 19 a 21 y 13 a 23.

Señoras y Nervios — Dr. M. Martín Fernández — MEDICO URINARIO — San Fernando (F. C. C. A.) — CONSTITUCION 587 — U. T. 763, San Fernando — Consultas: Lunes, Miércoles y Viernes — Instalación clínica — Laboratorios de análisis al momento, etc., etc.

ENFERMEDADES de la VOZ — Hablada y artística. — Dr. REISIN. — Especialista Hospitales Alvear, Argerich, Cangallo, Ramos Mejía, Infantiles, Balmaceda, Muñiz. — HOMBRES: Vías urinarias, Sífilis, Impotencia, Vejiga, Estrechez y enfermedades de la voz. — CONSULTAS: De 9 a 12 y de 15 a 20 — ESMERALDA 605 — Hoy Lunes — Dr. 14 a 17 hs. — Dr. 15 a 20 hs.

GRAN INSTITUTO MEDICO CONGREGO — MEDICOS ESPECIALISTAS — Director Dr. Angel Leo — VENEREAS BLENORRAGIA — Curación final curada — SANGRE Piel — Sífilis — Enfermedades nerviosas — DEBILIDAD SEXUAL — Recuperar la virilidad — ELECTRICIDAD Ondas cortas diatermia — Consultas — HEMORROIDES y Varices, sin operación — Dolor — REUMATISMOS rebeldes y caída del cabello — GARGANTA, NARIZ - OIDO - Sorderas crónicas — ABONOS ECONOMICOS — CONSULTAS: 2 de 9 a 21 — DOMINGOS: de 9 a 12 — RIVADAVIA 1911

Dr. S. SORIN — Especialista en Urinarias y Secretas del Hospital Universitario. Nº 15 Cuarto Piso — Miércoles y Viernes de 13 a 18 y de 20 a 22 — MAIPU 896 — U. T. 35-3000

Dr. Osvaldo L. Guillot — CLINICA URINARIA — Atiende en su nuevo domicilio — SOLIS 1040 — U. T. 35-2100 y 49-2761 — Consultas: De 15.30 a 18.30

URINARIAS Venereas — Impotencia, Vejiga, Riñones, Vías Urinarias, Prostata, Venereas, Debilidad Sexual. Dr. A. ROSSI — Consultas: Lunes y Miércoles — ESMERALDA 581

OCULISTAS — DOCTOR BELGERI — JEFE DEL HOSPITAL ALVEAR y DOCTOR GRAHAM — PARAGUAY 792 — U. T. 31-3200 — De 13 en adelante. Pedir hora

VARICES-HEMORROIDES — Tratamiento por operaciones indoloras. — Dr. BARCHASKY — De 12 a 14 y de 18 a 20 — MONTEVIDEO 236

Dr. A. GARFUNKEL — MEDICO DEL HOSPITAL RAMOS MEJIA — Jefe del Dispensario Municipal Nueva Pompeya — AFECCIONES PULMONARES y SECRETAS — Consultas de 16 a 18 horas — Consultas: Corrientes 1630 — U. T. 34-2000

ESTOMAGO - CORAZON — PULMON — NIÑOS — ESTOMAGO — Hernias y Diatermia y Electroterapia — CONSULTAS: Dr. WARCHASKY — Jefe del Hospital Ramos Mejía — Dr. 14 a 20 — Domingos de 9 a 12 — MONTEVIDEO 236

Clínica SAN ROQUE — DIRECTOR DR. RAUL H. HODESCH — BLENORRAGIA — AMBOS SEXOS — DEBILIDAD SEXUAL — HEMORROIDES y VARICES — TRATAMIENTOS ULTRAGICOS — TRATAMIENTO CON DIRECCION — ENFERMEDAD CARDIACAS — ESTOMAGO — CONSULTAS: De 10 a 11 - 15 a 22 — Domingos: 10 a 12 — C. PELLEGRINI 641

URINARIAS — Venereas y sus complicaciones — Sífilis y Impotencia — Consultas: Lunes, Miércoles y Viernes — Dr. L. PROVANO — De 10 a 21 — SALTA 38 — Esq. Rivadavia

CLINICA AVELLANEDA — DIRECTOR DR. SARATOV — BLENORRAGIA — AMBOS SEXOS — Completa Curación — SIFILIS - PIEL - SANGRE — Tratamiento moderno sin dolor — DEBILIDAD SEXUAL — $30 — Consultas: Lunes, Miércoles y Viernes de 10 a 12 — ORINA - SANGRE — Avda. MITRE 671 (Avellaneda)

VENEREA MAL CURADA — RIGIDO, ASMA, PIEL, VARICES — ESTOMAGO CAIDO — $3 — Dr. Matti, Sarmiento 2885

BLENORRAGIA — AMBOS SEXOS — LUES — SAN MARTIN 440

CORAZON - PULMON — NIÑOS - ESTOMAGO — Hernias y Diatermia y Electroterapia — CONSULTAS: Dr. WARCHASKY — Jefe del Hospital Ramos Mejía — Dr. 14 a 20 — Domingos de 9 a 12 — MONTEVIDEO 236

No Admitimos los Tonos Grises: Deseamos el Triunfo de la Civilización y el Aplastamiento de las Dictaduras

CAMPAÑA Y ANTECEDENTES DE LOS QUE CORREN MAÑANA EN S. ISIDRO

1a. Carrera 1500 Mts.

1 Rabiosa, 2 años, 56 kls. El 1 de octubre, en 1.12 1-5, (Lema). 2 a 3 cpos. de Orangeada. El 1º en 1.21 1-5 en 1500 metros. P. H.

El 8 de octubre, con 57 kls. (Lema), 2a. a 1.2 cpo. de Uya, 3a. en 1.27 1-5 los 1500 mts. P. H.

El 17 de septiembre, con 57 kls. (Lema), 3a. a vta. cpo. de Wolf 58 en 1.11 1-2 los 1600 mts. P. H.

El 26 de agosto, con 54 kls. (Lerena), N. P. de Santa Cori 56, en 1' 22" 1-5 los 1100 mts. P. H.

Su campaña desde el 26 de julio de 1938, día de su debut: N. P., N. P., 2a., 2a., 1a.

2 Lady Evelyn, 2 años, 56 kls. Debuta.

3 ¡Qué me Dice! 2 años, 56 kls. Debuta.

4 Fine Eyes, 2 años, 56 kls. Debuta en San Isidro.

Nota. — Actúo en La Plata sin éxito.

5 Johe, 2 años, 56 kls. El 11 de noviembre, con 56 kls. (Batista), 2a. al pescuezo de Halite, en 1'37" 4-5 los 1600 metros. P. H. (S. L).

El 28 de octubre, con 56 kls. (Batista), 2a. a 1.2 cabeza de Orangeada 58, en 1'37" 1-5 los 1600 mts. P. H.

El 7 de septiembre, con 56 kls. (Batista), 2a. a 2 1-4 cpos. de Pacita 56, en 1'32" 4-5 los 1500 metros. P. H.

Su campaña desde el 24 de setiembre de 1938, día de su debut: 2a., 1a., 1a., 1a., 1a.

6 Platense, 2 años, 56 kls. El 4 de noviembre, con 54 kls. (Lerena), N. P. de Cabo Frío, en 1'32" 1-5 los 1500 mts. P. H. (S. L).

Su campaña desde el 4 de noviembre de 1939, día de su debut en San Isidro: 2a.

Nota. — Actúo en La Plata sin éxito.

2a. Carrera 1800 Mts.

1 Gran Fifi, 3 años, 56 kls. El 5 de noviembre, con 54 kilos (Gallegos), N. P. de Sailor 56 en 1'58 4-5 los 1800 mts. P. H.

El 14 de octubre con 56 kls. (Gallegos), N. P. de Tocada 56 en 1'58" 1-5 los 1800 mts. P. H.

Su campaña desde el 11 de octubre de 1939, día de su debut: N. P., N. P.

2 Precinto, 3 años, 56 kls. El 21 de (Martínez), N. P. de Malcena 54, en 1'51" 1-5 los 1600 mts. P. H.

Su campaña desde el 12 de agosto de 1939, día de su debut: N. P.

3 Ancalao, 3 años, 56 kilos Debuta.

4 Ibero, 3 años, 56 kls. El 3 de noviembre, con 54 kls. (Lerena), N. P. de Gómez, en 1'42 1-5 los 1600 mts. P. H.

El 14 de octubre con 56 kls. (Gómez), 2a. a 1.2 cpo. de Sailor 56 en 1'42 1-5 los 1600 mts. P. H.

El 23 de septiembre con 56 kls. (Zaccagnini), 3a. a 2 cpos. de Tocada 56 en 1'50" 4-5 los 1800 mts. P. H.

Su campaña desde el 16 de abril de 1938, día de su debut: N. P., 1a., 1a., 1a., 1a., 1a., 1a., 1a., 1a., 1a.

El 17 de septiembre con 54 kls. (Zaccagnini), N. P. de Balsante 56, en 1'50" 1-5 los 1800 mts. P. H.

Su campaña desde el 18 de mayo de 1938, día de su debut: N. P., N. P., N. P.,

Programa Comentado y Montas Para el Domingo en La Plata

Primera carrera — 1800 mts.

RIFESA 54 Rios N. X. — Mejor lugar. No creemos que gane.

ROQUETA 57 G. Salas. — Salió de perdedora en buena forma.

GLADS MILE 57 M. Rosello. — Acaba de ganar dando gran impresión.

CAUTIVA 54 S. Sanz. — Difícil que pueda ser la ganadora.

LAPANSON 57 A. Guadalupe. — Insaborea en tres de sus últimas. En esmirria.

MAGIC 57 J. Rodríguez R. Morano. — Mejor en otra carrera de distancia.

PICA 57 F. Taboada. — Puede ser sorpresa. Corre mucho.

SENSACION 57 M. Davalos. — Anda regular, si no difícil que gane.

ENCANTADA 57 R. H. Quintero. — Mal en su última. Sin posibilidades.

CHARA 57 N. Rios. — Reaparece en con. de la ganadora.

FURIOSA 57 N. Rios. — Es veloz y puede ganar.

TY VIENTO 54 O. Torres. — Vale por lo menos como una de la ganadora.

SNOHMAR 54 A. Davila. — Es difícil que gane. Inconsecuente.

CAPUZA 54 N. X. — Vale poco. No creemos que pueda ganar.

WOKIN 57 F. Giménez. — En capas de una sorpresa. Reaparece.

FACE A TIAIN 57 M. Bergés. — Reaparece bien en la preparación.

ADRIA 57 J. Malfa. — Está corriendo mucho en las tinieblas.

PURA RAMA 57 F. Fernández. — No creemos que gane. Regular.

SENOBIA 57 G. Vidaire. — Es suma, mente difícil. Reaparece.

FESTEJADA 57 O. Sarina. — Las gustó, en 1m. Muchos capacidad.

HACENDADA 54 V. Lapelegrina. — Que se mejore es sorpresa. No creemos que gane.

Segunda carrera — 1600 mts.

AGACHITO 57 Rios M. Acosta. — Ha, ve mucho, aun en corte.

BAYRIA 57 J. Rios. — Es sumamente cara. Puede imposible.

CUTUPAN 57 J. Andreani. — Ya es mejor candidata. Anda muy bien.

EL BAYO 57 R. Mosso. — No respondió en La plata.

FIERA 57 J. Aramendi. — Está corriendo mucho y puede ganar.

GALEGO 57 J. Salas. — Termina de salir de perdedor en gran forma.

GAMBO BALAL 57 B. Castro Co. — Gran final en Palermo.

CARMINA 54 F. Chavez. — No responde a otro trabajo.

CORNEL 57 M. Bergés. — Puede haberse resentido en el final.

DESAFIO 54 G. Vidaire. — Vale poco y no creemos que pueda ganar.

FRANKESTEIN 54 A. Moreno. — Puede correr muy bien. Anda regular.

GLADS PURE 57 R. Bonadi. — Tiene muchos casos en privado.

Segunda carrera (bis) — 160 mts.

MACAPILLO 57 Rios P. Alvarez. — Reaparece en buena condición.

FAUDAL 57 M. Gil. — En revuelo en corte para ganar.

METALOIDE 55 O. Solari. — Si, va al punto cuando quiere.

NON AMI 57 L. Alurrón. — No es de la forma de sus rivales.

PIÑO BLANCO 57 J. T. Gómez. — Es el mejor ganador. Anda mucho.

PORTARO 57 J. Martínez. — Mejora en la cancha. Le gusta de perder seco.

QUENTAL 57 M. Bergés. — Su estado es bueno y puede sorprender.

SILVER BULLET 57 N. X. — No responde a sus trabajos.

SON 57 O. Sarina. — Ha seguido en forma normal.

TIBERIO 57 Echague Rios Mac. — Muy que falta de las tachas bríjicas.

VALDIR 57 M. Davalos. — Mejor con cuidado. Está puesto para ser el vencedor.

LOCRO 54 R. Fuertes. — Viene de ser segundo en Palermo.

SALSIFI 54 N. X. — Está volviendo a correr gran final.

Tercera carrera — 1200 mts.

O PUTREBODIN 56 N. X. — Anda mucho. Puede ser el ganador.

MONTEVERAS 56 J. Martínez. — Es difícil. Se ha mejorado en la forma.

GOGOL 56 O. Salas. — Hay que tenerlo en cuenta.

VALOIS 54 T. Albertini. — Termina de ganar en gran final.

GLONTARF 56 B. Marco. — Anda de, [illegible]

SEFT 57 J. Paz. — Su estado es [illegible]

CONTRERQUIJO 54 F. Echagüe. — Ha [illegible]

SEPRIEN 56 N. X. — Le falta mucho.

LOCOTE 54 R. Alvarez. — Anda regular.

LIBADIT 57 I. Sánchez. — Por [illegible]

HITHERTOWN 56 R. Rodríguez. — [illegible]

CAMBIESE 56 N. X. — No corre.

CHICO 56 F. Fernández. — Ya [illegible]

[illegible] — Ha mejorado de forma. La gran final.

[illegible] — Anda regular.

[illegible] — Está [illegible]

Cuarta carrera — 1400 mts.

[illegible] 57 A. Tejera. — Está [illegible]

[illegible] 57 A. Tejera. — Es [illegible]

[illegible] 57 J. Martínez. — Es [illegible]

[illegible] 57 A. Moreno. — Es [illegible]

[illegible] 57 A. Moreno. — Es [illegible]

[illegible] 57 A. Moreno

ALGO por ALGUIEN

Breve Historia del Mundo Hasta el Año 7429

XVIII

LA DESTRUCCION DE LOS SABIOS

COMO lo prometí en el capítulo anterior, voy a referir de qué vivía la población normal del mundo en el siglo setenta y cinco, aquel grupo de hombres y mujeres, que eran iguales que tú y que yo, lector. Desde luego que no se alimentaban con inyecciones: comían lo mismo que nosotros y es por esto que se nos parecían tanto, ya que, según ha dicho un filósofo gastrónomo, el hombre es lo que come.

En almacenes subterráneos tenían una muestra de cada producto alimenticio de los que se han comido siempre: una chuleta, un pollo, un tomate, una papa, una manzanita, una botella de leche, un terrón de azúcar, etc. Y procedían de este modo. Cuando querían comer huevos, por ejemplo, tomaban el huevo, que era ya más histórico que el del gran navegante genovés, y lo sumergían en el "Cálido aumentativo del doctor Pritusky" y en pocos segundos el huevo se había desdoblado, como quien dice, en otros muchos. La capacidad alimentativa de este cálido maravilloso era infinita, y así no había peligro de que faltase de comer.

Satisfecha esta justa curiosidad del lector, volvamos a la guerra.

Mientras los sabios eskermos tomaban el té sintético, los prisioneros de las torres blindadas deliberaron sobre el mejor modo de exterminarlos. Matarlos de golpe era peligroso, pues, como ya se ha dicho, la putrefacción de tantos millones de seres vivientes había vuelto irrespirable la atmósfera terrestre.

—Yo creo —opinó Joe, un barbado y rubicundo señor— que lo más práctico sería darles las inyecciones desvitaminizadas, de este modo se consumirían lentamente y ya convertidos en esqueletos poco quedaría para pudrirse.

Pero la idea no prosperó, pues querían deshacerse de ellos rápidamente. Tampoco prosperó, por la misma razón, el proyecto de quitar a las inyecciones la vitamina "I", que mantenía la inteligencia, para que cuando todos fueran unos cretinos manejarlos a gusto.

—Yo opino —dijo el doctor Camelido— que debemos achicharrarlos por medio de la aplicación de un gas comunmente muy sencillo a emplear. Pero no sé si [illegible] —pregunto una [illegible] en las cámaras frigoríficas.

—[illegible]

Por [illegible] a las demás torres blindadas: se [illegible] sobre ellas ampollas indicadoras [illegible] hacían [illegible] años contemplaron a sabor [illegible] y sus compañeros, des[illegible] se [illegible] para terminar el asado—[illegible] de alimentación.

[illegible] Pero a la mañana siguiente dentro de [illegible] como una llama era el calor exterior [illegible] a las demás [illegible] Y a la mañana [illegible] de cenizas.

[illegible] Ahora la tierra estaba cubierta [illegible] del naturalista [illegible] la población [illegible] Y [illegible] del mundo [illegible] detalle [illegible] los [illegible] Pero ¡yo opongo a las leyes naturales las de la pesca, que es su reflejo más fiel. —

[illegible] de la [illegible] se trata de un gas comunmente muy sencillo a emplear. Pero no sé si [illegible] —pregunto una [illegible] en las cámaras frigoríficas.

—[illegible]

Por [illegible] a las demás torres blindadas: se [illegible] sobre ellas ampollas indicadoras [illegible] hacían [illegible] años contemplaron a sabor [illegible] y sus compañeros, des[illegible] se [illegible] para terminar el asado—[illegible] de alimentación.

[illegible] Pero a la mañana siguiente dentro de [illegible] como una llama era el calor exterior [illegible] a las demás [illegible] Y a la mañana [illegible] de cenizas.

[illegible] Ahora la tierra estaba cubierta [illegible] del naturalista [illegible] la población [illegible] Y [illegible] del mundo [illegible] detalle [illegible] los [illegible] Pero ¡yo opongo a las leyes naturales las de la pesca, que es su reflejo más fiel. —

¡OH, CASARSE!

Por PIOLIN DE MACRAME

NO se crea que voy a intentar una filosofía del matrimonio. Que el casarse no hace filosofías. A lo sumo hace filósofos. Que es como se llaman a sí mismos los que se han acostumbrado a no protestar. Porque saben que es peor. El más sólido fundamento de las instituciones no es el interés. Es la resignación. Tampoco voy a ensayar una glosa sobre el matrimonio. La glosa implica la divagación alrededor de un punto fijo. Y el matrimonio es más instructivo en perpetuo ensayo. Que, como todo lo muy ensayado, tiene por intento conformar a los espectadores.

I

En principio, el matrimonio es la vinculación más o menos permanente de un hombre y una mujer. Lo de permanente es el factor serio del problema. Las otras cosas han dado una noción exacta del valor que las mujeres asignan a la palabra. Pero no está en el tiempo el problema matrimonial. Y haberlo situado en ese plano cronométrico es el error de divorcistas y antidivorcistas. El nudo del tema no radica en que sea temporal o definitivo. Caduco o sempiterno. La típica y hondo está en un asunto de cantidad. Vamos a demostrarlo.

II

Se piensa en general que cada uno se casa con uno. Y en juzgar y aquilatar a ese uno se centran los esfuerzos selectivos y condicionales. A primera vista no se cuida que el novio, por ejemplo, se casa con la novia. Y resulta así el esposo de esa esposa. Nada más erróneo. Existen casos en los que las cosas transcurren así. Pero constituyen la extrema excepción. Así hay sujetos que se casan con toda la familia de la mujer. O si se quiere ser más exacto, es toda la familia la que se casa con él. Son esos tipos que de pronto no habían más que de sus cuñados. Que viven en casa de la suegra. Y que tienen una psicología cuando solos. Y otra completamente distinta en presencia de cualquier miembro de la familia política. En realidad no se han casado. Han integrado un clan. Que los exhibe y aun los explota. Como su última adquisición.

III

Para casos tales debería existir una consagración pública. Y si Juan Pérez se casa con Antonia López, el pasaría a llamarse Juan Pérez de López. Que es lo que corresponde a la realidad. Porque cuando eso sucede, la familia adquiente administra totalmente la vida del facotitado. Al principio por medio de la cónyuge. Pero luego directamente. Desde elegirle las corbatas hasta imponerle médico.

Hay individuos que se casan con los hijos. Y cuando los han tenido, la mujer les incomoda. Han hecho de ella una especie de casa de expósitos. Pero han tenido que arrendarla. Son esos matrimonios que se llaman unidos por los hijos. Cuando en realidad están desunidos por ellos.

IV

Conozco quienes se casan con el suegro. En realidad la muchacha no les gusta. Pero el viejo es macanudo. Y no es poca la gente sin infancia que anda necesitando un padre. Luego aguantan a la mujer en consideración al suegro. Y cuando éste se muere, envidian.

Hay quienes se casan con un ama de casa. Y si la mujer no tiene condiciones para ello, hablan de matrimonio fracasado. Cuando deberían hablar de su incapacidad para elegir el servicio doméstico. Es este un aspecto sumamente delicado del problema. Ya que son muchos los hombres que se casan para que las mujeres trabajen. Y no pocas las mujeres que se casan para no trabajar más. En las casas donde hay varios sirvientes, las muchachas tienen menos apuro en casarse.

V

Otra variedad que exige clasificación es la de los que se casan con el suelto del conyuge. Hay así (y bien tipificados) el marido de la maestra. El marido de la viuda rica. Y el marido de la empleada. Las casas de comercio que echan a una vendedora cuando se casa, hacen, sin quererlo, obra de moral matrimonial. En una provincia del interior a este tipo de marido se les llama los "foguistas". Porque tienen que cuidar el fuego en la casa. Mientras la mujer labura. Cuando estas parejas celebran sus bodas de plata, las llaman la jubilación.

* * *

Lo dicho alcanza para demostrar que lo único genérico del matrimonio es que no se puede generalizar sobre él. Por eso es un juego de hazañas que termina siendo un juego de azar.

EL NUEVO RICO ★ Por HECTOR

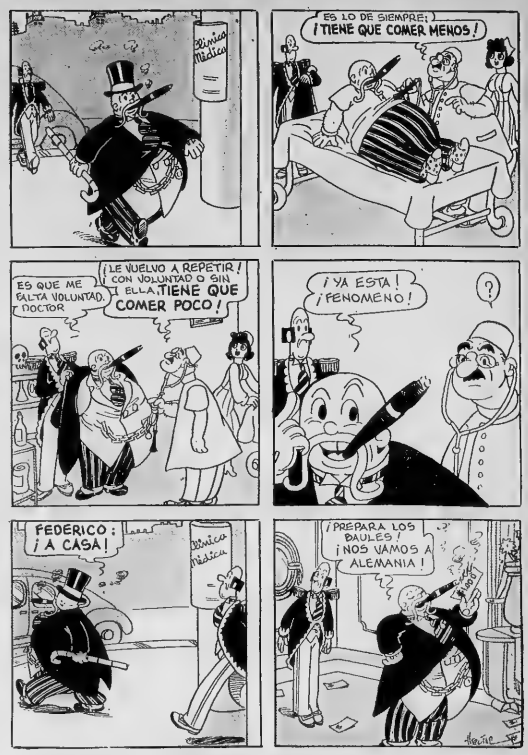

DE PUÑO Y LETRA - Por Alguien

Mi inolvidable ex-educando: No con fruición que estoy dando a la estampa un florilegio de poesías selectas, en su mayor parte eróticas y amorosas. ¿No crees tú que sentaría bien a la salud moral de nuestros futuros ciudadanos si actuales niños que pululan en las aulas (esta pululilla, ¡dichosa esa pretenciosa, pero tiene en cuenta los mejores modelos del ramo?) en tus menos la dejo con el afecto de siempre. Italia Mijharca

La Arcilla y su Huevecillo.
(Fabulilla)

Iraía un cajarillo un huevecillo
guardado del su lecho en el estuche;
aunque creía esto muy sencillo,
no podía encontrar el cajarillo
donde posar el fruto del su lecho.

Rindido en su afliccion, cierto chapullo,
al pájaro gritó: ¡Ya mas no luche!
Y le ofreció un reclinado canastillo
forrado de peluche,
do el volátil dejuso el huevecillo
que pugnaba en su lecho.

Partió el ave con otras golondrinas;
ingresó el mirlo al huevo satisfecho,
y obtuvo su orgasmo gran provecho
porque es el huevo rico en vitaminas.

Moraleja

Este mundo es un cráneo dantesco,
mas nunca olvides que en su empíreo raito
la salud puede darla un huevo fresco
hallado, por azar, en un canasto.
Italia Mijharca

Notas: Algunas amigas, también docentes, me han objetado que situar el huevo en el lecho estaba en contra de las leyes naturales. Pero ¡yo opongo a las leyes naturales las de la pesca, que es su reflejo más fiel. —

Escribe CARLOS DE LA PUA ★ El Destino del Bronce

CUANDO Rufinito Gómez, el famoso líder de la cátoree, dijo que no merecíamos el escarnio del bronce, con toda seguridad que se refería al bronce de las chirolas de una y dos guitas que han inundado la ciudad, y no al bronce simbólico de las estatuas que perpetúan a la intemperie el perfil recio de los próceres de nuestra independencia. Porque, aunque el metal es el mismo, el destino no pudo ser más diferente.

¿Necesitamos en un país lucán y farolero como el nuestro esos discos insignificantes que han fraccionado al centésimo el pobre margo criollo? ¿Tendrán alguna utilidad práctica en el intercambio cotidiano o en la vida cuidadosa esas microchirolas de relumbrón que al primer cambio se van a poder más negras que pastillas de siquitrán? ¿Servirán para algo bueno, noble, útil? Y, ¿no sería mejor que no, y si las compañías de transporte no saben a dónde una circulación obligatoria aumentando el precio de los boletos, estas chirolas están destinadas a desaparecer mucho más rápidamente de lo que llegaron para hasta el más seco de los puntos finlmos que viven del rebusque y de la limosna? Va a sentir ofendidos a cada reclamo de su manga la cotorrería con una chirola de una o dos guitas reversible.

¿Servirán para dar propinas? De eso no hablemos, pues al primer mozo que le decemos un disco de bronce encima de la mesa junto al importe neto del gasto, es capaz de dejarnos paralíticos de un sifonazo.

¿Servirán entonces para comprar alpiste, fideos, azúcar? Esto también es una locura, solamente necesario, pues hoy un solo fideo vale más que esas chirolas insignificantes que vienen a convertir en frizas toda nuestra orgullosa vanidad de país rico.

Entonces, ¿para qué sirven? ¿Para qué las han lanzado a la circulación? "Mesterio" como dice el famoso "Rafá" de Baraja radiotelefónico... "Mesterio". Atrás de cada chirolita insignificante que ha salido a la calle con cara de otario y a las cuales se les disputaba la "gilada" para guardarlas como "oro, vanir" debe haber con toda seguridad un grinco con un lápiz haciendo cuentas. Muy pronto veremos que de cualquier parte sale un proyecto dicar a las clases adineradas hubieran hecho a la circulación billetes de Ariel, de tina mil pesos, pero como es gastadora ya dirigido directamente a los de gotía, fabricaron "bronces" de uno y dos centavos.

Esperemos solo que la reacción popular sea superior a los proyectos en barbecho que se esconden en cada disco de bronce y que muy pronto por la fuerza incontrarrestable del pueblo esos preciosos metal malgastado en esos íntimos centavos vuelva a la fundición para ser luego convertido en objetos de una mayor utilidad práctica, como sea, huellas para los contiuntos de los hombres o en piezas para las indefensiles baterías de cocina.

LOS HERMANOS "MARX" ★ POR ROBERTO

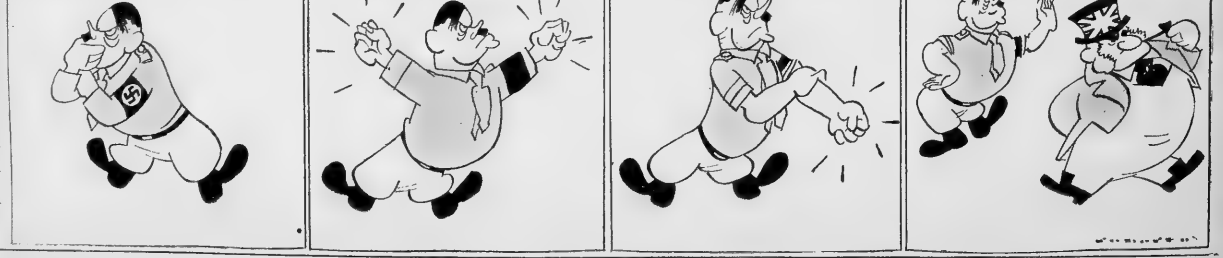

Nuestra Posición: con Francia, con Inglaterra y con los Países Democráticos de Europa CRITICA Seguirá una Ruta ya de Antiguo Trazada

BOCA JUNIORS RESOLVIO ANOCHE DECLARAR AMATEUR AL ARQUERO ESTRADA

EL SPORT DE CADA DIA

Por HUGO MARINI

★ *Huracán debe solidarizarse con River Plate.*

★ *¿Conviene la visita del team yugoeslavo?*

INOPINADAMENTE RECIBIO EN LA TARDE DE AYER RIVER PLATE, un telegrama de la Federación Peruana, anunciándole la cancelación de su proyectada jira. No se conocen las razones que determinaron esa actitud insólita, pero se sospecha que ella obedece a la posibilidad de que River Plate no llevará a Lima el equipo de sus cracks titulares que actualmente se hallan suspendidos. Ha incurrido la Federación del Perú, en una doble informalidad, ante de prejuzgar sobre futuros procedimientos de River Plate y la de no tener en cuenta los términos del contrato firmado. Efectivamente, hasta ahora la entidad de River Plate no había dicho una palabra oficial sobre el elenco de jugadores que llevaría a Lima: no se sabía si su delegación sería integrada por los actuales elementos o si entraban en ella los que están bajo sanción disciplinaria. Y, por lo demás, en el contrato existía una cláusula que autorizaba a River Plate a no llevar los jugadores suspendidos. En el artículo 5º de ese convenio, se dice textualmente: "La representación footballística de River Plate deberá contar con el máximo de su poderío. En el caso de que algunos jugadores titulares del Club Atlético River Plate no pudieran trasladarse a Lima por hallarse inhabilitados por faltas, enfermedades o otro tipo, serán reemplazados por otros jugadores. Si no es oportunamente y prueba la incorrección de la entidad peruana.

★ ★ ★

LOS PERJUICIOS QUE ocasionará a River Plate este desistimiento de sus peruanos, son cuantiosos y el incumplimiento del contrato puede dar origen a una cuestión legal. Pero en todos los casos, es imposible que River Plate inicie por ante los tribunales que correspondan. Pero, aparte de esto, River exigirá a nuestra primera entidad — y esto nos parece ineludible — que intervenga en el "affaire" evitando que la ciudad de Lima se vea obligada a cumplimentar el compromiso y caso contrario, prohibir a Huracán que vaya en reemplazo de River Plate como parece haberse resuelto.

BESUZZO — LISERTI

Huracán no debe ir

Mientras tanto se espera el pronunciamiento de Huracán. Por un deber de solidaridad, el popular club de Parque Patricios debiera rechazar el ofrecimiento. No se trata de una cuestión de intereses privados de un club, sino de la seriedad de nuestras instituciones. El prestigio de un club, sino de la seriedad de nuestras instituciones. El futuro de nuestro deporte, afecta también a todos los clubes desaire que se le hace a River Plate, afecta también a todos los clubes argentinos. Huracán no puede prestarse a favorecer el inaceptable procedimiento de los que dirigen el deporte peruano. Ya vez pasada River Plate fué objeto de una actitud parecida, pero, en circunstancias que tenía contratado, fué cancelado en represalia de la actitud que asumió nuestra Asociación cuando dispuso no mandar equipo al campeonato sudamericano realizado en Lima.

SE HABLA DE LA VISITA DE UN TEAM YUGOESLAVO. NO ES LA primera vez que se ofrece. Racing y Boca Juniors han recibido las propuestas para jugar con aquél una serie de encuentros aquí y en Rosario. Se dice que el ambiente es favorable en esos dos clubs y que la futura resulta posible. Todo está en hacer números y ver qué es lo que pueden producir los posibles visitantes. Aparentemente considerados, los yugoeslavos ocupan un lugar de segundo orden en el concierto europeo. Sin embargo, en los últimos tiempos han realizado algunas performances de mérito frente a poderosos rivales como el Nacional Italiano. Económicamente, no puede ser negocio para Boca y Racing.

★ ★ ★

CUANDO SE ANUNCIABA EN FORMA TERMINANTE QUE TIBERIO de Godoy, el gran jugador paraguayo que ha contratado Racing, iba a hacer su debut este domingo frente a River Plate, en esta misma sección de CRITICA decíamos que era muy problemática esa presentación. Sin embargo, se insistió en anunciarla a raíz de su desempeño satisfactorio en uno de los entrenamientos. Ahora que estamos sobre la fecha y que hay que ir a los concretos, se manifiesta que su debut depende de lo que resulte de la revisación médica que debe practicársele hoy. Al final se van a confirmar nuestras previsiones: Godoy, que hace mucho tiempo está alejado de las actividades de las canchas, no puede exponerse a fracasar. El entrenamiento de una semana no es suficiente para recuperar un estado atlético que debe haberse resentido a consecuencia de tan larga relache.

Vacca Será el Guardavalla

Ayer cumplieron los jugadores de Boca su última sesión de entrenamiento para el match que disputarán el próximo domingo con Gimnasia y Esgrima de La Plata. Todos los jugadores evidenciaron encontrarse en excelentes condiciones físicas y en síntesis, que se hallan en condiciones de jugar frente al "expreso" una de sus mejores actuaciones.

Vacca en lugar de Estrada

Como consecuencia de la resolución adoptada en el caso del jugador Valla Estrada, de lo cual nos ocupamos en suelto aparte, se ha dispuesto que el arco sea defendido en los próximos compromisos por Vacca, que en el team de segunda viene actuando con gran eficacia.

Dada la forma como se viene desempeñando Vacca, quien en el primer equipo actuó en numerosas oportunidades, se considera que la valla estará en buenas manos, razón por la cual ello no ha constituído ninguna preocupación para los dirigentes.

Viana volvió a resentirse

En la práctica de ayer volvió a resentirse el half Viana, cuya reaparición se anunciaba para el domingo razón por la cual se ha dispuesto que Arcadio López vuelva a ocupar su puesto en la línea media.

De esta forma, el team que alistará Boca Juniors en su próximo cotejo con Gimnasia y Esgrima de La Plata, partido que se disputará en el field de F. C. Oeste, será el mismo, salvo Vacca en lugar de cubrir el medio por Hurzan.

No se sabe si jugará Montañez

En Gimnasia se anuncia la reaparición del zaguero Alonzáinez, el que, como se sabe, acata de compurgar su suspensión impuesta por el Tribunal de Penas, pero debido a que en la práctica realizada ayer por el equipo platense, se lastimó, no será difícil que tuviera que aplazarse su ingreso. En caso de no poder actuar Montañez, el puesto de éste volvería a ser cubierto por Planes que lo ha venido reemplazando últimamente.

Los jugadores de Gimnasia están bien entrenados y en condiciones de ofrecer una gran resistencia al cuadro "zeneize" que se apresta a obtener una amplia rehabilitación.

La Próxima Temporada de Sportivo Palermo

LA Comisión Deportiva Automovilística comunicó definitivamente la fecha del 17 de diciembre, al Autódromo Argentino para la inauguración de la pista del Club Sportivo Palermo. Se disputará la primera fecha del "Club Millas Ciudad de Buenos Aires", de acuerdo con el reglamento que fué presentado en oportunidad por la C. D. A. aprobó con algunas reformas. El monto total de premios para las carreras de la primera fecha, se eleva a 6.170 pesos a distribuirse en las tres series y final.

CRITICA DEPORTES

CON LOS NO BIEN VIEJOS CARAS COMO A UN TIEMPO SOBRE UN NOBLE CAMINO FAUSTO PICADO Y SIGLO BUENOS AIRES

Año XXVII — Viernes, Noviembre 17 de 1939 — No. 9214

Dos Valores de la Defensa Platense

ELIAS YUSTRICH, el ex guardavalla de Boca, que en el match de la primera rueda contra los "zeneizes" cumplió una notable actuación, reemplazando a Montañez, el gran zaguero de Gimnasia y Esgrima, cuya participación en el match contra Boca Juniors no es segura todavía. Sin embargo, se cree que a último momento estará en condiciones de actuar

Fueron Agasajados Anoche los Jugadores del Club River Plate

En un restaurant de la Boca se realizó anoche la demostración popular a los dirigentes y jugadores de primera, segunda y cuarta especial de River Plate.

Asistieron a la demostración numerosos admiradores riverplatenses, entre los cuales se notó la presencia de viejos asociados de la entidad que se adhirieron al homenaje.

Tenía Contrato Hasta Febrero

En la reunión realizada anoche por la Comisión Directiva de Boca Juniors, se resolvió declarar al centrohalf amateur Juan Estrada y declararlo amateur. El citado elemento tenía firmado contrato con la entidad "zeneize" hasta febrero del año próximo.

La severa medida tomada por las autoridades de la institución boquense, se relaciona seguramente con algunas deficientes actuaciones cumplidas por el popular guardavalla.

Estrada, que fué contratado por Boca Juniors para reemplazar a Yustrich, no tuvo, pese a sus grandes condiciones, el desempeño brillante que se esperaba. Incorporada al cuadro de Brandsen en pleno ataque, no pudo desenvolverse inobjetablemente en los equipos nacionales, sus primeras presentaciones dejaron mucho que desear, reponiéndose sin embargo, en posteriores partidos.

Una Fiesta Deportiva Habrá en el Club Atlético Municipalidad

En el Club Atlético Municipalidad de Buenos Aires la Federación Argentina de Basketball efectuará la entrega de premios de los campeonatos correspondientes al año 1938 y Torneo Oficial 1939. Con tal motivo habrá un Torneo Relámpago Femenino de primera división, en el que participarán los equipos Cabas, Sanitarias, Círculo Palermo, Institución Estrella y Olimpia. Este certamen dará comienzo a las 16 horas.

Además se jugarán en las canchas de la institución, un encuentro, sólo por término los matches que mencionamos a continuación y que corresponden al campeonato femenino de la categoría novicios.

Inst. Belgrano vs. C. y Telégrafos.
Rari Nantes vs. V. Crespo.
Devoto Social vs. F. Ameghino.

Actividades Deportivas a Realizarse Mañana

POLO

Campeonato Abierto

Match final en el "Jockey Club Río Argentino en Palermo, a las 17 y 26 horas.

TENIS

Continuación del Campeonato Argentino, en el Buenos Aires Lawn-tennis Club, en Golf, a las 13 horas.

ATLETISMO

Campeonato Diferencial

1a. jornada, en el Club de Gimnasia y Esgrima, sección Jorge Newbery, a las 13.30 horas.

HIPISMO

Club de Gimnasia y Esgrima: Concurso de saltos en Palermo, sección atletismo y equitación, a las 14 horas.

BASKETBALL

Torneo Relámpago Femenino de la división en el club Municipalidad de Buenos Aires, a las 16 horas.

Campeonato femenino categoría novicios: Tres matches en varias canchas, a las 8 horas.

Siete Partidos de Tarde y uno de Noche Deben Jugarse Mañana

DE acuerdo con lo dispuesto por la Asociación del Football Argentino, mañana se realizarán los encuentros que fueron suspendidos por la lluvia el sábado.

Como consecuencia de haber cedido puntos los clubs Quilmes, Tigre y Argentino de Quilmes sólo jugarán los siguientes matches:

Banfield v. **Colegiales** (45 minutos), en Peña y Arenales (Banfield).
Acasuso v. **Dock Sud**, en Marques y Haedo (San Isidro).
Temperley v. **Arg. Juniors**, en 9 de Julio y Brandsen (Temperley).
All Boys v. **Excursionistas**, en Segurola 178.
Estudiantes v. **V. Sársfield** (45 minutos), en J. P. Varela y Desaguadero.
F. C. Oeste v. **Huracán** (46 minutos), en Caballito 244.
B. Central v. **F. de La Plata** (35 minutos), en Olavarría y Luna.
Estos encuentros se iniciarán a las 16 y 15 horas.

Por la noche

San Lorenzo v. **Boca Juniors** (39 minutos), en Av. La Plata 1674.

Platense Designará su Conjunto el Domingo

Finalizaron ayer su entrenamiento los jugadores de Platense e independiente que se medirán el domingo en un match de singular atracción. Para los rojos el encuentro tiene singular importancia. Empatando solamente se asegurarán el título absoluto en el torneo de 1939. Basta esta sola circunstancia para que la lucha asuma contornos de gran actualidad.

Platense no designó su team

Los dirigentes "celestes" teniendo en cuenta que varios de sus players se encuentran lesionados, no han podido nominar en la incertidumbre a sus hinchas ya que recién designarán el cuadro el domingo por la tarde. En consecuencia, sólo se enterarán sus simpatizantes de la composición del conjunto cuando esté salga a la cancha. Será también una "caja de sorpresas" para sus propios contrarios.

Sastre en la delantera

En cambio Independiente nombró ya el cuadro que lo representará el domingo. De acuerdo a lo anunciado Sastre volverá a jugar de insider izquierdo, reemplazando al half Celestino Martínez. En consecuencia irá a la lucha el team de Avellaneda integrado por todos sus titulares y en condiciones de cumplir una de sus mejores actuaciones.

River Plate no Irá al Perú

La proyectada jira que iba a realizar el equipo del club River Plate por el Pasifio ha quedado cancelada, de acuerdo a una resolución adoptada por el Comité Nacional de Sports de Lima quien en su última sesión dispuso anular el dispuesto en reunión anterior. Tal resolución se adopta en virtud de que el motor de la mencionada jira no llegó al depósito de la suma 22.500 pesos, tal como había sido dispuesto en su oportunidad.

Tigre Irá en el Verano a Jugar en Asunción

Con motivo de haber sido estupendido Greco por el Tribunal de Penas, volverá Garavano a actuar como centrohalf en la escuadra superior del club F. C. Oeste que mañana por la noche presentará en su match contra Estudiantes el siguiente conjunto: Rosso; Noseda y Muranto; Rodríguez, Garavano y Farón; Paulino, Borgnia, De Andreis, Sarquiz y Lajo. Reaparecerán Nativo y Yañez, quedando Funes como suplente.

—La segunda de Quilmes no se presentará mañana. Su encuentro con Atlanta los 45 minutos, que fueron pendientes a raíz de que el cielo sólo amenazaba lluvia, se aplazará, en virtud de un tanto.

—En su match contra los "funerberos" presentará San Lorenzo el siguiente equipo de primera división: Guido; Terzolo y Gillo; Zúccala, Quintana y Colombo; Cavadini, Wallemar, Längara, Ballesteros y Beltrán.

—La escuadra superior de Tigre una vez cumplidos los compromisos que tiene contraídos en el interior de nuestro país, se trasladará al Paraguay donde disputará tres partidos.

—Los "funerberos" han dispuesto que en su match contra San Lorenzo el equipo superior lo integren estos jugadores: López; Trincavelli y Emanuele; Alaguez, Zava y Degenaro; Rodríguez, Barros, Casaú, Pacín y Roggero.

—El segundo equipo de San Lorenzo que jugará mañana por la noche con Boca Juniors, se alistará de esta manera: Herrera; Gualdoni y González; Ingusso, Sessone y Moraites; Vidal, Lorenzo, Invernizzi y Bottini.

Se Tramita la Visita del Club Atlético Huracán a Italia

ROMA, 17 (Havas). — En las esferas deportivas se anuncia que el representante en Italia del club Huracán de fútbol, de Buenos Aires, ha iniciado negociaciones con la Confederación Italiana de Fútbol para concertar una jira por Italia durante el año 1940, del equipo de primera división del citado club.

River Plate Designará su Conjunto el Domingo

El Entrenador de Boca y 2 jugadores suspendidos

Los miembros del Tribunal de Penas en su reunión de anoche aplicaron sendas sanciones contra varios jugadores que han cometido actos indisciplinados durante la realización de partidos.

Suspendido y amonestado

Por dos partidos fué suspendido el centro half del conjunto superior de F. C. Oeste, Salvador Greco y amonestado con Carlos Farías, Jaime Sarlanga del mismo equipo según el expediente hecho por las incidencias ocurridas durante el match que disputaron contra Platense.

Siguen las amonestaciones

Como consecuencia del incidente producido en el match de segunda división entre Quilmes y San Lorenzo fué suspendido por dos partidos el estudiante Fernández Roca y Jaime Lajo, jugador del mismo equipo provisional. F. Angeletti. Por un partido han sido suspendidos los jugadores José Tombell y Martín Larrechart de Gimnasia y Platense respectivamente.

Tratarán la Jira del Conjunto Yugoeslavo

ESTA noche los dirigentes de Racing tratarán el ofrecimiento de un equipo yugoeslavo para jugar dos partidos en el Río de la Plata.

La contratación del cuadro se realizaría por determinada de la entidad de Avellaneda y Boca Juniors, que también realizaría la excursión. Boca espera la contestación de Racing al respecto.

Santa Inés y El Trébol Juegan Mañana la Final de Polo

Un Cotejo de Gran Interés

S. Inés y El Trébol, dos poderosos equipos que representan el verdadero valor del polo argentino, se enfrentarán mañana en la cancha No. 1 del Campo Hípico Argentino en el cotejo decisivo del Campeonato de Abiertos, el certamen máximo de este deporte entre equipos, que se congregado a once calificados equipos que se han ido eliminando en matches interesantes que entusiasmaron a los numerosos espectadores que concurrieron a presenciarlos.

Ambos "cuartetos" han evidenciado en el desarrollo del torneo poderosas valores, venciendo a calificados adversarios, culminando sus triunfos en las semifinales, donde la paula de la "clase" de sus integrantes quienes ganaron a Coronel Suárez y Santa Paula, en luchas que difícilmente podrán olvidar los aficionados. Sigue las alternativas emocionantes del tanteador.

Santa Inés, que está demostrando un buen juego de conjunto, tendrá en El Trébol un serio rival que lo obligará a redoblar a fondo sobre todo si se tiene en cuenta que este último viene contando con la colaboración de su bravo capitán el "naisaro" Andrada cuya clase indiscutible ha decidido más de un triunfo.

Los equipos

El match dará lugar a las 17.30 horas, aproximadamente los equipos así constituídos:

SANTA INES: No. 1, Francisco Carrera 3; ap. 2, Samuel M. Casares; 2, No. 3, Matías Casares, 6; ap. 3, Daniel Kearney, 6. Total de handicap: 22 tantos.

EL TREBOL: No. 1, Luis J. Duggan, 6; No. 2, Heriberto Duggan, 7; No. 3, Enrique Duggan, 3 - back Manuel Andrada, 9. Total de handicap: 29 tantos.

Para la reunión de mañana se han fijado los siguientes precios de las entradas:

Tribunas Avda. Vértiz: plateas A B, C, D, E, M, N, L, O, $ 4; Palco, $ 20; Plateas: P, F, J, K, $ 8; Palco, $ 30; Plateas G, H, I, $ 8; Palco, $ 40; Tribunas Dorrego: centro $ 3; laterales, $ 2.

Ros. Central ya Formó su team

ROSARIO, 17 (De nuestro corresponsal. — En la reunión que celebró anoche la directiva del club Rosario Central, se dispuso constituir el equipo que se lo opondrá el próximo domingo a Lanús, previo estudio del informe presentado por el entrenador acerca del estado de preparación de los jugadores.

El conjunto rosarino bajará a Buenos Aires integrado con los siguientes jugadores: Martínez; Lascano y Díaz; Colocciní, García y Fogel; Grassi, Cisterna, Harry Hayes, O. Díaz y Maffei.

Como suplentes fueron designados Perucci, Vergara, Laperta y Marcovich.

Por una Fecha Fué Clausurada la Cancha del Club River Plate

EN la sesión que celebró anoche el Tribunal de Penas dispuso clausurar por una fecha el field del club River Plate, como consecuencia de los hechos producidos durante la disputa del match de tercera división especial entre el equipo de esa entidad y el del club Platense, de lo cual nos ocupamos en su oportunidad.

Al considerar dicho expediente se resolvió, además, suspender por tres partidos a los jugadores Ignacio Biondi y Héctor Ayala, del club Platense.

De acuerdo a esta resolución el match que River debía sostener en su field con Lanús tendrá que disputarse en otra cancha, perdiendo así el club "millonario" su carácter de local.

Buenos Atletas actúan mañana

Un certamen internacional de atletismo diferencial comienza mañana en el campo de deportes de la sección Jorge Newbery del club Gimnasia y Esgrima. Se trata del Campeonato Rioplatense de Atletismo, en el cual se enfrentan representantes argentinos y uruguayos en una lucha que promete alcanzar contornos lógicos, ya que el hecho de que los valores del atletismo en nuestro país se hallan en plena actividad, los nuestros vecinos oponer tenaz resistencia y poder aspirar al triunfo de conjunto.

El programa horario a cumplirse en la jornada de mañana, es el siguiente:

A las 13.30 horas, 100 metros decathlon y 110 mts. vallas.

A las 13.45, lanzamiento de la bala.

A las 14, salto en alto.

A las 14.45, salto en largo decathlon.

A las 16.45, 1.500 metros.

A las 17 lanzamiento de la bala decathlon.

A las 17.15, 100 metros.

A las 17.30, lanzamiento del disco.

A las 18.30, salto en alto, decathlon y salto en largo.

A las 18, 5.000 metros.

A las 18.30, 400 mts. decathlon.

A las 18.45, posta 4x400.

En el otro torneo se intercalarán pruebas para damas de 1a y 3a. categoría.

Afeítese con Tunney una hoja de filo y contrafilo biselado.

HOJAS TUNNEY

PERFUMERIA

F. L. RIVERO • ALSINA 3999 • B. AIRES

TINKAL 0.50 PRADO 0.20 MAIZAL 0.10

Con Nueve Combates se Inició el Campeonato Argentino de Box

Se inició anoche el campeonato argentino de veteranos organizado por la Federación Argentina de Boxeo en el Luna Park con la participación de varias representaciones del interior y capital federal.

En la categoría mosca, el corredor José Goyochea venció por punto a sabiendas Luis Rodríguez. Ambos se condujeron con inutilidad y el vencedor demostró poseer potencia de pegada.

Ricardo Ferreiro Carlos Correa venció K. o. en el segundo round a Ricardo Reina Barcelona. El triunfador fué más decidido. Al producirse la caída del representante local, fué alcanzado en el tiempo por la cabeza de su rival dando margen a tal resultado.

El gallo Efraín Oliva, de La Rioja, derrotó puntos a sabiendas a Alfredo Suffiá, de Chaco, el cual se frió con entereza un castigo abrumador.

Por la categoría pluma, el coronado Roberto Amoroso fué proclamado vencedor por puntos ante el riojano de Abelardo Ferreyra. El vencido actuó contragolpe y si bien estuvo oportuno, rehuyó demasiado la pelea frontal.

Oscar Cesáreo, de Santa Fe, venció por puntos a Pedro Cortez, de San Juan. Se condujo con más habilidad. Su rival dió la impresión de ser fuerte, pero resultó lento en sus acciones.

Por la categoría liviano, Oscar Pisano, de Córdoba, superó por puntos a Oscar Suárez, de Mendoza. Llevó la iniciativa en todo y su rival trató con harta frecuencia.

Salvador Arlotta, de La Rioja, derrotó puntos a sabiendas a Sixto de Santa Fe. El vencedor fué más bombre.

Por la categoría medio mediano, Domingo Lisi, de Capital, se impuso por puntos a José Jiménez, de Santa Fe. El match fué interesante. El porteño tuvo un rival que lo aventajó en físico, de cambiar de ritmo. La decisión que le sobró al triunfador.

En un match sumamente cómico, Bernardo Duarte, de Chaco, fué proclamado vencedor por puntos frente a Ramón Mendoza, de Entre Ríos. Mañana se efectuará la segunda reunión del campeonato argentino.

PROGRAMA DE ESPECTACULOS TEATRALES, CINEMATOGRAFICOS Y VARIEDADES PARA HOY

TEATROS

COLON — Hoy viernes, a las 21.30 hs. Temporada de Primavera. Compañía de ARTISTAS LIRICOS DE SAN BONIFACIO, drama en 3 actos y 4 cuadros, de Ricardo Rodríguez Ortiz. SABADO 18 a las 21 hs. Tercer Concierto de Abono de Gala, con el Maestro de FALLA. Plateas $ 6.

APOLO — Corrientes 1371. U. T. 46-5371. Hoy a las 21.15 hs. 22.30. Mañana tarde, a precios populares 3.30 y 5.30. Gran Compañía Lírica ARGENTINA. Plateas $ 1.50, butaca $ 1.10. Domingo despedida.

ARGENTINO — Hoy, Sábado 18, a las 21 hs. Mañana tarde y noche, Espectáculo por entradas.

TELEFONOS: 38-3424; 9321; 41-0037

2. Enfermeros

INYECCIONES a domicilio y en Hosp. Mitre 1335. U. T. 33-6239.

PRACTICANTE, inyecciones a domicilio. U. T. 41-3969.

3. Parteras

A. PEREZ SARMIENTO
Actual partera del hospital Español de Alvear. Embarazos y partos. Consultas gratis. Se atiende todo el día. U. T. 47-2307.
RIO BAMBA 74

A MARINA Ex del Rivadavia
Atiende todo caso de su profesión, partos modernos. Consulta gratis; también domicilio CANGALLO 1714, piso 1o. (a 1 cuadra de Callao)

AMATRAIN, ex jefa maternidad Madrid, 18, Aires. 25 años práctica partos, asist. casos urgentes, pens., cons. gratis, facil pago, clínica Dr. Augusto León, esq. Entre Ríos 450

A ROSSI, Partera, emb. casos urgentes, parto pens. 3 id. Humberto I, 2468. U. T. 43-8122.

A. LOPEZ, partos, embar. cas. urg. precios económ., cons. gratis, toda hora y domingos. MEDRANO 637 U. T. 83-3359

JUANA CRUCHINI, partera diplomada más de 20 años. Cons. gratis de 14 a 17 hs. Cocineros 952. U. T. 43-3011.

A COHERE, ex del Rivadavia, cas. urg. cons. gratis, pens. gratis, clínica de pago. Lerma 58, esq. Lavalle. 54-6313

A EMA, ex del Rivadavia, Costa Rica 4443 y Aranguren. Casos urgentes. Consultas todo el día. U. T. 34-3408.

A MEEROF, Suturas emb. cas. urg. c. gratis. Latina 294, p. 1o. der. T. 47-4735

A. NUNEZ — Partera especialista
Atiende todo el día casos urgentes, consul. gratis. U. T. 47-4876. Independencia 2371 Domingo incluído.

A. COSTE — SANTA FE 3558
ex Alvear, 2o. piso derecha. Ex jefa maternidad. Embarazos, partos y casos urgentes. Previene molestias. Consultas todas las horas y Dom. — U. T. 71-3690

A. YANNI, Partos cas. urg., pres. gratis. Cons. gratis. Clínica de pago. San Juan 1380 (esq. Constitución) 23-7691

A RADICE, Partera - Atiende partos y casos urgentes. Tratamiento médicos y clínicos por Dr. Juan de Dios Radice. Consultas gratis por la tarde. PERU 1341. U. T. 34-3408.

A. DELFINO, Partera especialista.
Consultorio acreditado por varias prácticas. Gran confidencial para problemas. Consultas urgentes. Cons. gratis todo el día. Pavón 1331 U. T. 47-3408.

ELEN, Praga y Ba. As., partos, suturas, cas. urg. de 8 a 21 hs. Lima 1217. U. T. 46-3669

ELISA F. DE VELTRI
QUIRNO 95
(a una cuadra de Rivadavia)
Es partera del hospital Alvear y Diplomada Nacional
Atiende todo el día casos urgentes U. T. 87. Floresta 4701.

MARIA TERESA C. DE RIZZO
Ex del hospital Alvear. Diagnósticos. Embarazos. Partos. Casos urgentes. Consultas gratis. Se reciben pensionistas. Cnel. Díaz 1966. U. T. 41-3408.
Siempre en MAIPU 794

MARIA E. ZUNINO
OBSTETRICA
Consultas de 14 a 18
SUIPACHA 365, piso 2o.
U. T. 31-1075

MARIA S. DE LEVIN
Consultorio obstétrico moderno. Partos. Casos urgentes en domic. Regulación. Consultas para personalidad. Consulta gratis. RINCON 778. U. T. 41-3408.

MERCEDES G. DE LORENZO
Partera. Atiende de 1 a 5. Lis Pres. casos. Cons. gratis. J. Navarro 4416. U. T. 34-5267.

RIZZO MARCELA
Ex Jefa Hosp. Alvear. Embarazos. Partos. Consulta gratis. Cnel. Díaz 1966. Ba. As.
TUCUMAN 622
U. T. 31-9388

5. Específicos

CONSTANTE VIGOR
Prodigiosa acción rejuvenecedora. Literatura por correo 1 sello en estampillas. Ortopedia Anatómica CORDOBA 1000

6. Motores y Afines

COMPRO, reformo y vendo máquinas de coser reformadas. U. T. 23-6146. Bdo. de Irigoyen 2446.

IMPRENTA, 2 minervas "Nebiolo" motor, casi nueva, vend. San Juan 3042.

9. Compra y Venta de Propiedades

ESQUINA 2 loc. 2 hab., dep. ria. 8 15m. vdo. 1 mejor contado y $ 30 mens. incluso. Rivadavia 4900.

PERMUTAS

ADROGUE, casita quinta, permuto por U. T. 42-9681.

PERM. casa 2 loc. 2 hab. A. M. Carranza y Urq. por casa bas. entre Rodríguez Peña y Ecuador.

TERRENO en Villa Dominico, permuto por materiales construcción. 37-4722.

10. Compraventa de Negocios

DEBP. de pan, conf., trabajo a prueba o fiado, de pago. P. Grant, 56 Ecos. Rivadavia 2929.

ELECTRICIDAD, radio, vendo negocio propio, especial, por no poder atender. Sarmiento 574, U. T. 35-7474. Vte de 2 a 10 mens.

POR NO ser del ramo, permuto o vendo buena panadería, rubro, por dos, piso o almacén. Bolívar 1190. U. T. 34-6062

VDO. quiosco vta. galletas, galletitas y golosinas, sólo, por no poder atender. San Juan 3002

VENDO quiosco 2 x 2, con cristales. Bmé. Bartolomé Posse, escuela.

11. Compras Varias

ALUMINIO, bronce, cobre, plomo, estaño y met. en gral., pago alto pres. Gral. Roca 1 y 34-5267.

METALES: Cobre, bronce, aluminio, plomo, estaño y demás metales. Pago alto. CABALLO 1 y 34-5267.

COMPRO toda clase metralletas y armas. Casa MAGNAT. Mapel 1011, 34-1965

12. Ventas Varias

ALMANAQUES plastolas y artículos de escritorio. Se compran. Sellos postales. Casa LITERAT ALSINA 2270

BICICLETAS nuevas, muy baratas, se entregan urgente. Bta Barros 327 U. T. 38-3076

BICICLETAS, antiejo todo su valor al 50 % Mapel 223 2. T.U. Ba. Lipes 5400

MAQ. escribir y calcular, mimeógrafos nuevos y modernos, con garantía, sólo Bmé. Mitre 1441 U. T. 38-3076

CALEFONES, cocinas gas y carbón, artículos varios y usados, compran. Bmé. Mitre 1441 U. T. 38-3076

CAJONES DE AUTOS
AV. VELEZ SARSFIELD 1631

TRICICLOS y más triciclos a precios sin competencia. Mapel 1011

JUEGO de máquina trituradora de hielo, en Bmé. Mitre 1441 U. T. 38-3076

13. Joyeria

ALHAJAS
SURTIDO COMPLETO
A SOLA FIRMA
Compre sus Alhajas sin Desembolsar un solo centavo
"EL CREDITO JOYERO"
AV. de MAYO 580, p. 5o. Ofic. No. 2

14. Dinero Ofrecido

A EMPLEADOS
Dinero en 24 horas
AL MAS BAJO INTERES
ABSOLUTA RESERVA
COMPRA Y VENTA PAGARES DE CREDITOS LAS BELENSES CREDITOS
- CASA "MON"
DIAGONAL NORTE 825, p. 1, of. 17
La Casa de Más Confianza

ADELANTAMOS DINERO
VICTORY
OPERACIONES RESERVADAS
De 13 a 19 horas
VICTORIA 656. Esc. 15

ARREGLE SU SITUACION
Levante sus embargos sin unif. pedal. al contado: 9 a 12 y 14-19 CHILE 1599

Atiendo todo el día asuntos consul. tas gratis. U. T. 47-4876. Independencia 2371 Domingo incluído.

A COSTE — SANTA FE 3558
ex Alvear, 2o. piso derecha. Ex jefa maternidad. Embarazos, partos y casos urgentes. Previene molestias. Consultas todas las horas y Dom. — U. T. 71-3690

A. YANNI, Partos cas. urg., pres. gratis. Cons. gratis. Clínica de pago. San Juan 1380 (cerca Constitución) 23-7691

A RADICE, Partera - Atiende partos y casos urgentes. Tratamiento médicos y clínicos por Dr. Juan de Dios Radice. Consultas gratis por la tarde. PERU 1341. U. T. 34-3408.

A. DELFINO, Partera especialista.
Consultorio acreditado por varias prácticas. Gran confidencial para problemas. Consultas urgentes. Cons. gratis todo el día. Pavón 1331 U. T. 47-3408.

ELEN, Praga y Ba. As., partos, suturas, cas. urg. de 8 a 21 hs. Lima 1217. U. T. 46-3669

ELISA F. DE VELTRI
QUIRNO 95
(a una cuadra de Rivadavia)
Es partera del hospital Alvear y Diplomada Nacional
Atiende todo el día casos urgentes U. T. 87. Floresta 4701.

MARIA TERESA C. DE RIZZO
Ex del hospital Alvear. Diagnósticos. Embarazos. Partos. Casos urgentes. Consultas gratis. Se reciben pensionistas. Cnel. Díaz 1966. U. T. 41-3408.
Siempre en MAIPU 794

MARIA E. ZUNINO
OBSTETRICA
Consultas de 14 a 18
SUIPACHA 365, piso 2o.
U. T. 31-1075

MARIA S. DE LEVIN
Consultorio obstétrico moderno. Partos. Casos urgentes en domic. Regulación. Consultas para personalidad. Consulta gratis. RINCON 778. U. T. 41-3408.

MERCEDES G. DE LORENZO
Partera. Atiende de 1 a 5. Lis Pres. casos. Cons. gratis. J. Navarro 4416. U. T. 34-5267.

RIZZO MARCELA
Ex Jefa Hosp. Alvear. Embarazos. Partos. Consulta gratis. Cnel. Díaz 1966. Ba. As.
TUCUMAN 622
U. T. 31-9388

5. Específicos

CONSTANTE VIGOR
Prodigiosa acción rejuvenecedora. Literatura por correo 1 sello en estampillas. Ortopedia Anatómica CORDOBA 1000

6. Motores y Afines

COMPRO, reformo y vendo máquinas de coser reformadas. U. T. 23-6146. Bdo. de Irigoyen 2446.

IMPRENTA, 2 minervas "Nebiolo" motor, casi nueva, vend. San Juan 3042.

9. Compra y Venta de Propiedades

ESQUINA 2 loc. 2 hab., dep. ria. 8 15m. vdo. 1 mejor contado y $ 30 mens. incluso. Rivadavia 4900.

PERMUTAS

ADROGUE, casita quinta, permuto por U. T. 42-9681.

PERM. casa 2 loc. 2 hab. A. M. Carranza y Urq. por casa bas. entre Rodríguez Peña y Ecuador.

TERRENO en Villa Dominico, permuto por materiales construcción. 37-4722.

10. Compraventa de Negocios

DEBP. de pan, conf., trabajo a prueba o fiado, de pago. P. Grant, 56 Ecos. Rivadavia 2929.

ELECTRICIDAD, radio, vendo negocio propio, especial, por no poder atender. Sarmiento 574, U. T. 35-7474. Vte de 2 a 10 mens.

POR NO ser del ramo, permuto o vendo buena panadería, rubro, por dos, piso o almacén. Bolívar 1190. U. T. 34-6062

VDO. quiosco vta. galletas, galletitas y golosinas, sólo, por no poder atender. San Juan 3002

VENDO quiosco 2 x 2, con cristales. Bmé. Bartolomé Posse, escuela.

11. Compras Varias

ALUMINIO, bronce, cobre, plomo, estaño y met. en gral., pago alto pres. Gral. Roca 1 y 34-5267.

METALES: Cobre, bronce, aluminio, plomo, estaño y demás metales. Pago alto. CABALLO 1 y 34-5267.

COMPRO toda clase metralletas y armas. Casa MAGNAT. Mapel 1011, 34-1965

12. Ventas Varias

ALMANAQUES plastolas y artículos de escritorio. Se compran. Sellos postales. Casa LITERAT ALSINA 2270

BICICLETAS nuevas, muy baratas, se entregan urgente. Bta Barros 327 U. T. 38-3076

BICICLETAS, antiejo todo su valor al 50 % Mapel 223 2. T.U. Ba. Lipes 5400

MAQ. escribir y calcular, mimeógrafos nuevos y modernos, con garantía, sólo Bmé. Mitre 1441 U. T. 38-3076

CALEFONES, cocinas gas y carbón, artículos varios y usados, compran. Bmé. Mitre 1441 U. T. 38-3076

CAJONES DE AUTOS
AV. VELEZ SARSFIELD 1631

TRICICLOS y más triciclos a precios sin competencia. Mapel 1011

JUEGO de máquina trituradora de hielo, en Bmé. Mitre 1441 U. T. 38-3076

14. Dinero Ofrecido

DINERO A SOLA FIRMA
A empleados y empleados obreros Nacionales, Municipales, Soc. Anónimas, Policía, Correos, Bancos, Casas Particulares, etc., etc.
BAJO INTERES
BERNARDO DE IRIOGYEN 17
PISO 1o.
CASA "SALVE"
De 9 a 12 y de 16 a 19.30 hs.

EN 24 hs. a empleados en general
DINERO bajo interés CASA "PILO"
MONTEVIDEO 428, 2o. piso

MONTEVIDEO 428
Acuerda CREDITOS

15. Prést. Hipotecarios

ESCRIBANIA Picasso, Lavalle 1362 U. T. 35-0162. Hipotecas Anticresis.

LEA: Bajo interés hipotecas, tramites rápidos. Dr. Pecuri - Rivadavia 878. U. T. 33-5397.

HIPOTECAS en mensualidades bajas a 6.000 cap., sueldo en fija y Rosario de Santa Fe, Bmé. Mitre 1441 Franklin y Herrera Ltda., San Martín 66, Bs. Aires.

PRESTAMOS hipotecarios y para construcción a largo plazo con o sin amortización. Trámite rápido y económico. Interés de plata. Banco Hipotecario Argentino. Bartolomé Mitre 475.

16. Socios y Dinero Pedido

SOCIO con pequeño capital se necesita para adquirir un aparato de propaganda patentada, con industria propia instalada. Necesario conocimiento. Ver y tratar en: La Maquinista, San Martín 343. De 16 a 18 horas.

19. Mercados

SE ALQUILAN CAMARAS
Frigoríficas modernas especiales para cría, vent. y frutas. J. P. MORENO y Cía. Avenida La Plata 2651.

20. Hoteles

GRAN HOTEL HISPANO
La más central, dto c baño privado, agua caliente, teléf. bas. hab., ambient. familiar, cocina de 1a. Bmé. Mitre 1441 U. T. 38-3076 Domicilio Viaboto
AVDA. MAYO 580

HOTEL IMPARCIAL
Y RIO DE LA PLATA
Ultimos adelantos comodidades y economía a sus pasajeros. Antes de dirigirse a esta Capital sírvanse preguntarnos — Calle Central: HOTEL IMPARCIAL, BDO. DE IRIGOYEN 845 y MORENO 840. Unicamente en el centro de la Capital. Pasajeros desde 1 3 diarios. Por mes desde 1 $ 8.

MONTEVIDEO

Atlantic Hotel
Contrasta con el resto de la ciudad. Montevideo 120 habitaciones, baños frío y calientes, cuarteto menta, aire acondicionado, ascensores, servicio de camareras, 2 salones de baile. Nuevo propietario: Bartolomé Lorenzo. Yrigoyen 845 y Montevideo.

23. Libros y Librerías

COMPRAMOS diarios, revistas y recortes de papeles. U. T. 47-7931.

22. Profesores Oficiales

INGLES, profra., convers., prepara exámenes, lic. y bachill. San José 249, 2o. 11. U. T. 38-8892.

24. Automovilismo

ALQUILE autos con o sin chófer, desde 1 4 plda. Guemes 4228. T. 71-9825.

CHEVROLET coupé, mod. 37, consumo, gomas nuevas, 30.000 kms. JORGE MORENO 1111. U. T. 71-3897.

CAMIONES Commer Diesel y nafta, 3 ejes, volquetes, furgonitos, vende JUAN FOX. Gurmendez 1000.

FURGON Dodge, vendo. T. 72-1418

NEUMATICOS nuevos, toda marca, precio fábrica, rend. económico, cítimos. Escosa, Arcaraz y Cía. Medrano 623. T. 62-6902

28. Casas y Depart.

ALQ., SIN ESTRENAR
Depto. a la calle, con todo confort, de 2 y 3 amb. hab. y dependencias, balcones, ascensor, cocina, frío, calefacción central. 3 115 a 135.
PASCO 895

29. Locales Para Negocio

ALQ. 1250 mts. plaza con galpón y comodidades para familia, ideal para depósito. Olavarría 1827.

SALON c/gal. g. c. p. fila. alq. ito. o fr. Pepiri 1248. T. 26-5846.

30. Piezas y Salas

ALQUILO sala o habitación amueb. con o sin pensión, en casa fila., agua caliente, teléf. a medio comodidades. Entre Ríos 968, piso 4o. 1.

ALQ. sala o piecita amueb. único inquilino U. T. 67-8837. Moreno 4045.

ALQUILO pieza con o sin muebles a personas mayores. Cangallo 1252, p. 1o. depto. 4.

DORMITORIO reg. am., bñ. cont., ent. ce. cal. consul. alq. a matr., unico inq. U. T. 71-7927

SEÑORA sola alq. a señora o señorita, en dept. mod. piaza amueb. con baño privado. U. T. 80-4485.

32. Pensión en familia

ALQUILO sala o pieza amueb., comodidades. U. T. 37-9936. Uruguay 78.

A SRTA. o cab. alq. hab. vent. baño c. Las Heras 2 p. p. 3. 8.

A MATR. o 2 pers. dist. alq. salas reg. amen., nuevo cuarto, prof. de muebles y vajillas, baño cal., telef., luz, higiene, precio módico. Lima 1217. Ba. As. CORRIENTES 2652, p. 6o.

33. Oficios y Ocupaciones Diversos

PEDIDOS

BORDADORAS a máq., artic. bebé necesita. Ver: José Ma. Ramos Mejía 1350.

CORTADORA y preparadora para lencería fina. Viamonte 831.

NECESITO aprendiz para máquina de coser, curso rápido, puede ganar mientras aprende. Presentarse de 9 a 12 y 14 a 19 hs. Reconquista 1015.

OFICIALA competente corte sastre, trabajo todo el año 4 6 por día; sueldo a 2.50 por día. Cangallo 1450.

SE necesita corpiñera. VERA 472.

33. Oficios y Ocupaciones Diversos

PEDIDOS

BORDADORAS a máq., artic. bebé necesita. Ver: José Ma. Ramos Mejía 1350.

CORTADORA y preparadora para lencería fina. Viamonte 831.

NECESITO aprendiz para máquina de coser, curso rápido, puede ganar mientras aprende. Presentarse de 9 a 12 y 14 a 19 hs. Reconquista 1015.

OFICIALA competente corte sastre, trabajo todo el año 4 6 por día; sueldo a 2.50 por día. Cangallo 1450.

SE necesita corpiñera. VERA 472.

33. Oficios y Ocupaciones Diversos

SEÑORITAS para coser jugueteres a mano, necesito. Valentín Gómez 3381.

Torneros galalit neces. Monte 3042

OFRECIDOS

SENOR: para limpiar planchar o armar pasamanería recuerde SCABBIOLO Hnos. máquinas para el hombrero: VIRYTEX 1435. U. T. 21-2652.

TAPICERO y COMPOSTURAS Pintor de cuerpos galanos, esterilizamos sillas ALSINA 1433 U. T. 37-1338. Estados Unidos 842, p. 1o., dep. 2 U. T. 33-9415

34. Emp. Constructoras

EL HOGAR PROVINCIAL. Edificaciones modernas con facilidad de pago, construcción rápida y largos plazos. Malpú 760. Banfield. F. C. S. U. T. 242-898.

39. Enceradores

A 1 y 1.50 encero, rasqueteo pisos, los deja nuevos limpio casa barata. MONTEVIDEO 135.

40. Chauffeurs

ACADEMIA "LINO" de chóferes, atiendo por sus dueños: gar. registro, enseña con autos últimos modelos. Curso 2 a 3. Sábado sección grata de 15 a 18 horas. Damas que quieran aprender. U. T. 71-3438. Las libras 2956. Gula "Lino" en quioscos y librerías.

ACADEMIA DE CHOFERES "LANELA" MANEJO TECNICA REGISTRO $ 50 Autos para examen Dom. VELEZ 4772. U. T. 60-7948 y 6163

41. Profesionales Varios

DESPIDOS accidentes de obreros y empleados. Consulta Jurídica "La Universal" Horas: 9 a 12 y 14 a 19. VICTORIA 2559 U. T. 47-3464

42. Jurídicos

DIVORCIO
ABSOLUTO en países extranjeros. Tambien convenciones de sentencias argentinas de separación DIVORCIO ABSOLUTO y nuevo casamiento en Montevideo. Reserva absoluta y referencias bancarias que acreditan 13 años de tramitaciones rápidas para centenares de clientes satisfechos.
Abogados representados en la Argentina por Dr. Gastón Guilbaud - 570 Esmeralda 582
Uruguay: Dr. C. Zumarán, México: Doctor Schlesko, Alemania: Dr. W. Weber, Francia: Dr. A. Bigon, Italia: Dr. C. Servi.
Consulte al abogado de su confianza o escribanos visitadores, que GRATIS suministre datos amplios y precisos
Dr. Gastón Guilbaud
570 ESMERALDA 582
U. T. 35 - 1953

Doctores SCAVUZZO y DE LEON
206, p. 2o. Tel. 35-7426 Especialistas en Consultorio Jurídico de "ACCION COMERCIAL" Cobranzas Despidos, Accidentes de Trabajo, Divorcio, Defensas Criminales, CONSULTAS GRATIS de 5 a 8 hs.

47. Corredores y Representantes

PEDIDOS

AGENTES y Revend. Exclus. en cada localid. p. nuevo eficaz y barato, discos bailables, marca L. S. Indispensable en todo hogar, fác. venta, gran margen. Pedir 2 muestr. y prospect. Suli, Bármol 816.

CORREDORES y revendedores de acaroina, fijt y cápsulas. Llavallol 3287.

CASA Quaranta, nec. vendedores y cobr. pres. 9 horas. ALV. THOMAS 1326.

CORREDORAS p. familia, comisión y viático. Sarmiento 1493. U. T. 37-1338.

INSPECTOR capitalización, trato direc. con Cía., necesita. Rivadavia 12874. Ba. As. Sr. Gómez.

JEFES y personal gran organización ventas, sueldo y comis. A. Thomas 1320

PRECISAMOS personas activas para colección títulos de capitalización por sorteo, sueldo fijo, buen ingreso mensual, con ascensores si desconocen el negocio. Rivadavia 1 636, Cuidadela.

RADIO STANDARD neces. corred. en la cap. y agentes en el interior. Por carta Av. CANGALLO 2524.

SE necesitan personas activas para colocación de títulos de ahorro de capitalización: 100 pesos y comisiones. Solicitar entrevista mañana de 10 a 12 hs. Cnel. Díaz 1966.

SEÑORITAS corretaje serio, muy ganancioso, puede trabajar. Florida 293, Dpto. 310. 3 a 12 y de 15 a 17 hs.

SRTAS. con cód. ident., b. pres. vent. en plazas de art. noved. Moreno 2304.

OFRECIDOS

ACEPTO representaciones, comisiones y consignaciones. Referencias o garantías suficientes. ISIDORO G. PAZ, Santiago 146, TUCUMAN.

45. Servicio Doméstico

PEDIDOS

Agencia Franco-Yasca acred. personal capac. Charcas 180. T. 41-0000

COCINERA joven, recomendada, necesita cuta familia, 1 63. Cabildo 1438.

PARA colocarse de cocinero, peones, lavaropas y mozos, vaya a la nueva agencia: Belgrano 2041.

47. Muebles

RIVADAVIA 2648
SIN AUMENTOS — Fábrica de muebles modernos, venta directamente al público. Después de visitar todas las fábricas vuelva a nosotros. Ahorro y economía de vista. Ganará el 10 %
Dormitorio que vale $ 399, vda. a $ 199
Dormitorio que vale $ 333, vda. a $ 168
Dormitorio que vale $ 250, vda. a $ 125
Comedor que vale $ 330, vda. a $ 140
Comedor que vale $ 280, vda. a $ 140
Comedor que vale $ 380, vda. a $ 185
Dormitorio provincial, living, escritorio, cartaneras, mesas, sillas, muebles sueltos. Encargamos a domicilio. Pago a cuotas en la Capital, gratis. Facilidades de pago.
RIVADAVIA 2648

A $ 10 mensuales
DORMITORIO A HOGAR
BELGRANO 2919

FABRICA DE MUEBLES
GRAN SURTIDO MODERNO — CAMBIA MUEBLES VIEJOS POR NUEVOS. CREDITOS
CORRIENTES 3034 ½ c. MEDRANO

¡SIN DESEMBOLSO!
AMUEBLES SU HOGAR EN LA FABRICA
SAN JUAN 2966

48. Muebles de Ocasión

COMEDOR, dorm., living, etc. vend. urgente tda a precio irrisdo. Alsina 2086.

DORMITORIOS DESDE $ 50
en roble, cedro y nogal. Dormitorio 3 cuerpos, 1 cama, 1 mesa y 3 colchones $ 250. Dormitorio 3 cuerpos, 1 cama, 1 mesa, 1 cómoda, 3 colchones $ 300. Comedores, cocinas, escritorios, cómodas, camas, mesas, sillas, muebles viejos nos muebles usados. Embalaje y acarreo gratis.
CORRIENTES 3030 U. T. 62-3171

Urgentemente vde. tda. por viaje inesperado dos dormitorios completos, 1 cama, 1 cómoda modernos desarmables, comedor, living y cocina, todo nuevo, 2 sillones, 2 sillas, 2 cabeceras, 2 mesas, radio 3 lámparas, de gran lujo, cortinas, cubiertas, cortinados, juegos de loza, máquina de coser, aparato de radio y 2 comedor diario.
VICTORIA 2064

SUSPENDER casam. vdo. urg. dorm. y cam. roble, nogal, desarme, $ 350. Murguondo 1351, ½ c. J. B. Alberdi 6103.

50. Academias de Baile

ESTUDIO GAETA
El más antiguo y importante de Bs. Aires fundado en su propio edificio de 4 pisos con 4 salones de aparato. ENSEÑANZA MODERNA INDIVIDUAL y en pocas clases. Tango, Milonga, Vals, Vals cruzado, Foxtrot, Rumba, etc. Clases de 1 hora, 2 por semana, $ 20 mensuales. Clases de 1 hora, 3 por semana, $ 25 mensuales. Clases de 1 hora, 4 por semana, $ 30 mensuales. Clases de 1 hora, 5 por semana, $ 35 mensuales. Clases de 1 hora, 6 por semana, $ 40 mensuales. Clases de 1 hora, todos los días, $ 50 mensuales. Clases de 1 hora, todos los días, $ 60 mensuales. Clases de 1 hora, todos los días, $ 70 mensuales. Clases de 1 hora, todos los días, $ 80 mensuales. Clases de 1 hora, todos los días, $ 90 mensuales. Clases de 1 hora, todos los días, $ 100 mensuales. Clases de 1 hora, todos los días, $ 110 mensuales. Clases de 1 hora, todos los días, $ 120 mensuales. Clases de 1 hora, todos los días, $ 130 mensuales. Clases de 1 hora, todos los días, $ 140 mensuales. Clases de 1 hora, todos los días, $ 150 mensuales. Clases de 1 hora, todos los días, $ 160 mensuales. Clases de 1 hora, todos los días, $ 170 mensuales. Clases de 1 hora, todos los días, $ 180 mensuales. Clases de 1 hora, todos los días, $ 190 mensuales. Clases de 1 hora, todos los días, $ 200 mensuales. Clases de 1 hora, todos los días, $ 210 mensuales. Clases de 1 hora, todos los días, $ 220 mensuales. Clases de 1 hora, todos los días, $ 230 mensuales. Clases de 1 hora, todos los días, $ 240 mensuales. Clases de 1 hora, todos los días, $ 250 mensuales. Clases de 1 hora, todos los días, $ 260 mensuales. Clases de 1 hora, todos los días, $ 270 mensuales. Clases de 1 hora, todos los días, $ 280 mensuales. Clases de 1 hora, todos los días, $ 290 mensuales. Clases de 1 hora, todos los días, $ 300 mensuales. Clases de 1 hora, todos los días, $ 310 mensuales. Clases de 1 hora, todos los días, $ 320 mensuales. Clases de 1 hora, todos los días, $ 330 mensuales. Clases de 1 hora, todos los días, $ 340 mensuales. Clases de 1 hora, todos los días, $ 350 mensuales. Clases de 1 hora, todos los días, $ 360 mensuales. Clases de 1 hora, todos los días, $ 370 mensuales. Clases de 1 hora, todos los días, $ 380 mensuales. Clases de 1 hora, todos los días, $ 390 mensuales. Clases de 1 hora, todos los días, $ 400 mensuales. Clases de 1 hora, todos los días, $ 410 mensuales. Clases de 1 hora, todos los días, $ 420 mensuales. Clases de 1 hora, todos los días, $ 430 mensuales. Clases de 1 hora, todos los días, $ 440 mensuales. Clases de 1 hora, todos los días, $ 450 mensuales. Clases de 1 hora, todos los días, $ 460 mensuales. Clases de 1 hora, todos los días, $ 470 mensuales. Clases de 1 hora, todos los días, $ 480 mensuales. Clases de 1 hora, todos los días, $ 490 mensuales. Clases de 1 hora, todos los días, $ 500 mensuales. Clases de 1 hora, todos los días, $ 510 mensuales. Clases de 1 hora, todos los días, $ 520 mensuales. Clases de 1 hora, todos los días, $ 530 mensuales. Clases de 1 hora, todos los días, $ 540 mensuales. Clases de 1 hora, todos los días, $ 550 mensuales. Clases de 1 hora, todos los días, $ 560 mensuales. Clases de 1 hora, todos los días, $ 570 mensuales. Clases de 1 hora, todos los días, $ 580 mensuales. Clases de 1 hora, todos los días, $ 590 mensuales. Clases de 1 hora, todos los días, $ 600 mensuales. Clases de 1 hora, todos los días, $ 610 mensuales. Clases de 1 hora, todos los días, $ 620 mensuales. Clases de 1 hora, todos los días, $ 630 mensuales. Clases de 1 hora, todos los días, $ 640 mensuales. Clases de 1 hora, todos los días, $ 650 mensuales. Clases de 1 hora, todos los días, $ 660 mensuales. Clases de 1 hora, todos los días, $ 670 mensuales. Clases de 1 hora, todos los días, $ 680 mensuales. Clases de 1 hora, todos los días, $ 690 mensuales. Clases de 1 hora, todos los días, $ 700 mensuales. Clases de 1 hora, todos los días, $ 710 mensuales. Clases de 1 hora, todos los días, $ 720 mensuales. Clases de 1 hora, todos los días, $ 730 mensuales. Clases de 1 hora, todos los días, $ 740 mensuales. Clases de 1 hora, todos los días, $ 750 mensuales. Clases de 1 hora, todos los días, $ 760 mensuales. Clases de 1 hora, todos los días, $ 770 mensuales. Clases de 1 hora, todos los días, $ 780 mensuales. Clases de 1 hora, todos los días, $ 790 mensuales. Clases de 1 hora, todos los días, $ 800 mensuales. Clases de 1 hora, todos los días, $ 810 mensuales. Clases de 1 hora, todos los días, $ 820 mensuales. Clases de 1 hora, todos los días, $ 830 mensuales. Clases de 1 hora, todos los días, $ 840 mensuales. Clases de 1 hora, todos los días, $ 850 mensuales. Clases de 1 hora, todos los días, $ 860 mensuales. Clases de 1 hora, todos los días, $ 870 mensuales. Clases de 1 hora, todos los días, $ 880 mensuales. Clases de 1 hora, todos los días, $ 890 mensuales. Clases de 1 hora, todos los días, $ 900 mensuales. Clases de 1 hora, todos los días, $ 910 mensuales. Clases de 1 hora, todos los días, $ 920 mensuales. Clases de 1 hora, todos los días, $ 930 mensuales. Clases de 1 hora, todos los días, $ 940 mensuales. Clases de 1 hora, todos los días, $ 950 mensuales. Clases de 1 hora, todos los días, $ 960 mensuales. Clases de 1 hora, todos los días, $ 970 mensuales. Clases de 1 hora, todos los días, $ 980 mensuales. Clases de 1 hora, todos los días, $ 990 mensuales. Clases de 1 hora, todos los días, $ 1000 mensuales. Clases de 1 hora, todos los días, $ 1010 mensuales. Clases de 1 hora, todos los días, $ 1020 mensuales. Clases de 1 hora, todos los días, $ 1030 mensuales. Clases de 1 hora, todos los días, $ 1040 mensuales. Clases de 1 hora, todos los días, $ 1050 mensuales. Clases de 1 hora, todos los días, $ 1060 mensuales. Clases de 1 hora, todos los días, $ 1070 mensuales. Clases de 1 hora, todos los días, $ 1080 mensuales. Clases de 1 hora, todos los días, $ 1090 mensuales. Clases de 1 hora, todos los días, $ 1100 mensuales. Clases de 1 hora, todos los días, $ 1110 mensuales. Clases de 1 hora, todos los días, $ 1120 mensuales. Clases de 1 hora, todos los días, $ 1130 mensuales. Clases de 1 hora, todos los días, $ 1140 mensuales. Clases de 1 hora, todos los días, $ 1150 mensuales. Clases de 1 hora, todos los días, $ 1160 mensuales. Clases de 1 hora, todos los días, $ 1170 mensuales. Clases de 1 hora, todos los días, $ 1180 mensuales. Clases de 1 hora, todos los días, $ 1190 mensuales. Clases de 1 hora, todos los días, $ 1200 mensuales. Clases de 1 hora, todos los días, $ 1210 mensuales. Clases de 1 hora, todos los días, $ 1220 mensuales. Clases de 1 hora, todos los días, $ 1230 mensuales. Clases de 1 hora, todos los días, $ 1240 mensuales. Clases de 1 hora, todos los días, $ 1250 mensuales. Clases de 1 hora, todos los días, $ 1260 mensuales. Clases de 1 hora, todos los días, $ 1270 mensuales. Clases de 1 hora, todos los días, $ 1280 mensuales. Clases de 1 hora, todos los días, $ 1290 mensuales. Clases de 1 hora, todos los días, $ 1300 mensuales. Clases de 1 hora, todos los días, $ 1310 mensuales. Clases de 1 hora, todos los días, $ 1320 mensuales. Clases de 1 hora, todos los días, $ 1330 mensuales. Clases de 1 hora, todos los días, $ 1340 mensuales. Clases de 1 hora, todos los días, $ 1350 mensuales. Clases de 1 hora, todos los días, $ 1360 mensuales. Clases de 1 hora, todos los días, $ 1370 mensuales. Clases de 1 hora, todos los días, $ 1380 mensuales. Clases de 1 hora, todos los días, $ 1390 mensuales. Clases de 1 hora, todos los días, $ 1400 mensuales. Clases de 1 hora, todos los días, $ 1410 mensuales. Clases de 1 hora, todos los días, $ 1420 mensuales. Clases de 1 hora, todos los días, $ 1430 mensuales. Clases de 1 hora, todos los días, $ 1440 mensuales. Clases de 1 hora, todos los días, $ 1450 mensuales. Clases de 1 hora, todos los días, $ 1460 mensuales. Clases de 1 hora, todos los días, $ 1470 mensuales. Clases de 1 hora, todos los días, $ 1480 mensuales. Clases de 1 hora, todos los días, $ 1490 mensuales. Clases de 1 hora, todos los días, $ 1500 mensuales. Clases de 1 hora, todos los días, $ 1510 mensuales. Clases de 1 hora, todos los días, $ 1520 mensuales. Clases de 1 hora, todos los días, $ 1530 mensuales. Clases de 1 hora, todos los días, $ 1540 mensuales. Clases de 1 hora, todos los días, $ 1550 mensuales. Clases de 1 hora, todos los días, $ 1560 mensuales. Clases de 1 hora, todos los días, $ 1570 mensuales. Clases de 1 hora, todos los días, $ 1580 mensuales. Clases de 1 hora, todos los días, $ 1590 mensuales. Clases de 1 hora, todos los días, $ 1600 mensuales. Clases de 1 hora, todos los días, $ 1610 mensuales. Clases de 1 hora, todos los días, $ 1620 mensuales. Clases de 1 hora, todos los días, $ 1630 mensuales. Clases de 1 hora, todos los días, $ 1640 mensuales. Clases de 1 hora, todos los días, $ 1650 mensuales. Clases de 1 hora, todos los días, $ 1660 mensuales. Clases de 1 hora, todos los días, $ 1670 mensuales. Clases de 1 hora, todos los días, $ 1680 mensuales. Clases de 1 hora, todos los días, $ 1690 mensuales. Clases de 1 hora, todos los días, $ 1700 mensuales. Clases de 1 hora, todos los días, $ 1710 mensuales. Clases de 1 hora, todos los días, $ 1720 mensuales. Clases de 1 hora, todos los días, $ 1730 mensuales. Clases de 1 hora, todos los días, $ 1740 mensuales. Clases de 1 hora, todos los días, $ 1750 mensuales. Clases de 1 hora, todos los días, $ 1760 mensuales. Clases de 1 hora, todos los días, $ 1770 mensuales. Clases de 1 hora, todos los días, $ 1780 mensuales. Clases de 1 hora, todos los días, $ 1790 mensuales. Clases de 1 hora, todos los días, $ 1800 mensuales. Clases de 1 hora, todos los días, $ 1810 mensuales. Clases de 1 hora, todos los días, $ 1820 mensuales. Clases de 1 hora, todos los días, $ 1830 mensuales. Clases de 1 hora, todos los días, $ 1840 mensuales.

El Teatro al Día

NOTICIARIO GENERAL

DEBUTA LOPEZ LAGAR.—Pedro López Lagar debutará esta noche en el teatro Mayo al frente de la compañía de comedias que tiene por primera actriz a Vilma Vidal. Se llevará a escena en esta ocasión la comedia de Paul Geraldy, "El pecado inútil".

ESTRENAN.—La compañía de comedias del teatro Cómico que acaudillan García León y Manuel Perales anuncia para esta noche el estreno de la pieza en tres actos de Carlos Arniches, "Las grandes hombres". Intervienen en el reparto las principales figuras de este conjunto.

SE PRESENTA HOY.—En el teatro Argentino se presenta esta noche la compañía de revistas frívolas que encabeza Sara Rivera con el estreno de dos producciones del género. Consisten ambos espectáculos en una sucesión sabrosa de cuadros en conjunto y "sketches" de gracia intencionada. Sarita Rivera, la salerosa "vedette" interpretó algunas canciones de su repertorio conquistando el apoyo decidido del público que celebró ruidosamente su intervención de las letrillas. En los bailes españoles, Angelilla Imperial fué una intérprete de marcada fogosidad. Miss Geraldine realizó algunos números de su especialidad que fueron muy festejados. Elena Massone, Sara Gonthier y Patrice Pike completaron el cuadro femenino manteniendo el nivel del espectáculo. La parte cómica estuvo a cargo de los actores Domingo Frolo, Carlos Rosingrana y Lito González, quienes supieron sacar provecho de las situaciones festivas planteadas en los "sketches". Excelentes los decorados y con bastante lujo la puesta en escena.

EN EL AVENIDA.—Un espectáculo de carácter popular será ofrecido hoy en el teatro Avenida donde realiza su temporada la compañía de zarzuelas que tiene por primera figura a Mercedes y Aida Arce. Se representarán en esta oportunidad las piezas de género chico español "La verbena de la Paloma", "Los claveles" y "La gran vía".

FUNCION DE HONOR.—El celebrado actor cómico Juan Bono, que juntamente con Juan Daroles y Raimundo Pastor integra la plana mayor de la compañía de espectáculos cómicos del teatro Boedo, será esta noche objeto de un cariñoso homenaje. En la función nocturna, que tendrá carácter extraordinario se realizará un fin de fiesta con la intervención de Luis Arata, Pepe Iglesias, Lydia Campos, Federico Mansilla, el dúo Comesaña-Vila y la orquesta de Roberto Zerillo.

JUAN BONO

TEATRO INTIMO.—Este conjunto, que dirigen Carlos Perelli y Milagros de la Vega, estrenará hoy en el local de la agrupación "Juan B. Justo", la comedia en tres actos del escritor Alfonso Ferrari Amores, "Espartaco".

LA MASCARA.—La agrupación teatral del epígrafe se presentará esta noche en su local de la calle Moreno 1033 con la representación de "La Emperatriz Annayanska", de Bernard Shaw, y "Ensueño", de Luis Ordaz.

PARA LOS ACTORES.—"Sólo los ángeles tienen alas", película norteamericana con Cary Grant de protagonista será exhibida hoy después de los espectáculos, especialmente para la gente de teatro, en el cine Select Corrientes. Como de costumbre, los actores y las actrices que no figuren en ningún elenco podrán retirar sus localidades en la secretaría de la Asociación Argentina de Actores.

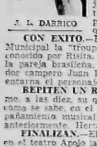

J. L. DARRICO

AUDICION No. 187.—En el Salón Amigos del Arte realizará la Sociedad Nacional de Música su audición No. 187, en la que se darán a conocer obras de compositores franceses, chilenos y argentinos.

POR EL FENIX.—La compañía de comedias musicales "Canzone di Napoli" se presentará mañana en el teatro Fénix de Flores, donde ofrecerá la pieza musical en tres actos y siete cuadros, "Malinconia e mandolino".

DEBUTARON EN EL CASANOVA.—Hoy renovará parcialmente su programa el concurrido "night club" Casanova. Figuran entre los artistas debutantes Jeannette, Paz Santos, Pilar Cañete, Maribel et Gedissmann, La Cartujana, las Kramer's Girls, Sacramonte, Les Springs, Las Chilenitas, Dúo Nelson, Dúo Diamond, Sisters Clark, Walne Sisters, y Les Flowers. La sección vermouth sigue confiada por ahora, al interés que mantienen el ballet Fairies, trío Scott, Dúo Nelson, Sussy and Boby y las Sisters Boyer.

PARTE MAÑANA.—Al frente de un homogéneo conjunto parte mañana rumbo a Arrecifes, el primer actor Marino Seré. En esa plaza representará esta compañía la comedia de Silvia Guerrico "Soledad", con la que recorrerá luego, importantes ciudades del interior.

CON EXITO.—Está actuando con éxito en la rambla del Balneario Municipal la "troupe" Re-fa-la-do, que dirige el popular José L. Darrico, conocido por Sisita. Actúan en el elenco, el cantor internacional Barrilito; la pareja brasileña, Zulema y Fredy; la artista Anita Bobasso; el recitador campero Juan Darrico y el actor de carácter Antonio Speranza, que encarna el personaje de Don Gaetano.

REPITEN UN RECITAL.—Raúl Langa anuncia para el domingo próximo, a las diez, su quinto recital denominado Biblia-Bach, el que consiste como se sabe, en el recitado de algunos versículos de la Biblia con acompañamiento musical de obras de Bach. Le acompañará como lo hiciera en otras ocasiones, Hera Lange, una artista de fino talento.

FINALIZAN.—El domingo próximo dará por finalizada su actuación en el teatro Apolo la compañía de César y Pepe Ratti que viene ofreciendo la pieza de Antonio Botta, "Santa Brígida" que cumplirá en esa fecha las 200 representaciones consecutivas. En la función de la noche se realizará con tal motivo un espectáculo extraordinario en el que tomarán parte destacadas figuras de nuestros escenarios.

La Pantalla al Día

SINTESIS DE NOVEDADES

SE ESTRENA HOY "EL MAGO DE OZ".—Metro-Goldwyn-Mayer presentará hoy en el cine Ideal su película de carácter extraordinario "El Mago de Oz", inspirada en la famosa fábula de Frank L. Baum y teatralizada en colores. La dirección fué ejercida por Victor Fleming desempeñando los papeles más importantes Judy Garland, Frank Morgan, Bert Lahr, Jack Haley, Ray Bolger, Billie Burke, Margaret Hamilton y Charles Grapewin.

En el mismo programa se verá un nuevo dibujo de Walt Disney titulado "El pingüino de Donald" en el que reaparece el simpático pingüino de "Cazadores árticos".

DOS ESTRENOS EN EL GRAN REX.—"Lo que pudo haber sido", de la R. K. O. Radio Pictures, y "La heredera ardiente", de la Warner Bros., son los dos estrenos anunciados para hoy en el cine Gran Rex.

"Lo que pudo haber sido" es un drama de ambiente rural que realizó Leigh Jason mirando como base la novela "Career", de Phil Stong. Anne Shirley, Edward Ellis, Samuel S. Hinds, Janet Beecher, Leon Ames, Alice Eden y John Archer figuran en el reparto.

"La heredera ardiente" es una comedia animada por Olivia de Havilland y Dick Powell a quienes acompañan Charles Winninger, Isabel Jeans, Allen Jenkins y Melville Cooper, bajo la dirección de Ray Enright.

ERNESTO RAQUEN

COMIENZAN MAÑANA "ENCADENADO".—Mañana se dará comienzo en los estudios de Pampa Film al rodaje de la película "Encadenado" que reune al frente de su elenco los nombres de Alita Roman, Ernesto Raquen y Enrique De Rosas.

Mientras tanto Luisa Demare da los últimos toques a "El hijo del barrio" no siendo difícil que su estreno se efectúe a mediados de diciembre, posiblemente el 20, en el cine Monumental.

EN EL ASTORIA.—El cine Astoria acaba de renovar su programa con los siguientes films: "Mamá soltera", con Ginger Rogers y David Niven; "Calle amanecer muerto", con George Raft y James Cagney; y "Paso a la libertad", con Virginia Bruce y Nelson Eddy.

IRA CON "BEAU GESTE".—Paramount estrenará el jueves 30 del actual en el cine Opera, como complemento de "Beau Geste", una nueva película policial de la serie "Bulldog Drummond se casa", John Howard vuelve a formar pareja con Heather Angel secundados por Reginald Denny, E. E. Clive y Elizabeth Patterson.

PATHE NEWS NUMERO 28-29.—En los cines Ideal, Gran Rex, Porteño y Astor se exhibe el noticiario Pathé News número 28-29 conteniendo las siguientes notas de actualidad: Llegada de un barco accidentado; Actividad de la diplomacia e industria británicas; Bodas; La guerra europea; Desfile de la armada de Estados Unidos.

METROTONE NEWS NUMERO 11-1.—Subrayado del noticiario Metrotone News número 11-1 que se exhibe en los cines Idealy Gran Rex y Florida: Clausura de la Exposición Mundial de 1939; La isla del tesoro; Coche gigantesco; Modas femeninas; Concurso hípico nacional; etc.

Pasa al Ambassador "Flor del Trópico"

El Suipacha Finalizó su Temporada

La Sala Será Sometida a Importantes Reformas

Con la función de anoche pues término a su temporada el cine Suipacha, sala de propiedad del señor Clemente Lococo que permanecerá cerrada durante dos meses para ser sometida a importantes trabajos de refacción y modernización, entre los cuales se incluirá la construcción de cómodas butacas y un sistema de refrigeración y calefacción de último modelo. El propósito de la empresa realizar el cine Suipacha a fines de enero próximo para ofrecer un programa seleccionado de altas producciones durante todo el año 1940.

A raíz de su clausura, decidida en el día de ayer, han quedado suspendidos todos los estrenos que se anunciaran, vale decir: "Dinero del cielo" con Bing Crosby y Joan Blondell que debía darse a conocer hoy; "El alguacil de la frontera", con Ranólph Scott, anunciada para el 24 y "Papá soltero", con Tito Guizar y Amanda Varela, que debía presentarse el 1 de diciembre.

En la Comedia Estrenaron

Tiene Aciertos Cómicos la Pieza de Julio C. Traversa

CON "Siebuta dictadora", pieza cómica en tres actos, estrenada anoche en el Comedia por el elenco Rinaldi-Charmiello, su autor, Julio C. Traversa, aborda un tema que no obstante las muchas veces que ha sido enfocado, sigue brindando excelentes oportunidades para llegar al interés del público. Las tribulaciones de un buen italiano dominado por la intemperancia de su mujer y los desplantes de sus hijos, dan oportunidad para desarrollar los tres largos actos de la obra, —actos que por la misma factura son casi un monólogo coreado a cargo del protagonista. Explotando las pintorescas facetas externas de la figura central y poniendo de manifiesto su "ternura latente", según declaraba el propio autor, Julio C. Traversa, concedió de los vericuetos que deben seguirse para provocar la risa o excitar la emoción del público, ha conseguido dar una pieza simpática, cuyo rasgo señalado es el de no ahondar demasiado el análisis y pasar por la epidermis de las cosas. Los hechos, así encadenados, provocan justificadas reacciones en los espectadores que gustan matizar risa y emoción y ver cómo al final de la obra triunfan los buenos sentimientos sobre aquellos desvíos circunstanciales o momentáneos que experimentaran los personajes. La pieza gustó y al concluir su representación la concurrencia llamó a escena al autor reclamando su palabra, así como la de Francisco Charmiello.

LOS INTERPRETES

Francisco Charmiello, que corrió con la responsabilidad central, tuvo momentos muy acertados. Demostró haber observado cuidadosamente esta clase de tipos. Leonor Rinaldi compuso con brío una esposa autoritaria y revistió el personaje de grata simpatía. Bien Gloria Faluggi, no obstante lo deshilvanado de su papel. Acertados Samuel Sands, Roberto Dilva, Antonio Provitto, Francisco Vázquez, María Pérez, Irma Lagos, Julia Totti y Eduardo Zacarías.

Anna Neagle en "El caso de Edith Cavell"

Se Estrenará Este Film en el Ideal el Mes Próximo

Aclamada como la mejor actriz inglesa, luego de sus formidables caracterizaciones de la Reina Victoria en "Victoria, mujer y reina" y "Sesenta años de gloria", Anna Neagle hace su debut en la cinematografía norteamericana, en la película RKO Radio Pictures "El caso de Edith Cavell" (Nurse Edith Cavell).

La popular artista inglesa es la protagonista de esta producción de Herbert Wilcox que relata la labor, la generosidad y las inquietudes de los últimos meses de vida de la martirizada enfermera inglesa, fusilada por los alemanes 1915.

La emocionante historia, basada en hechos reales contenidos en los "reports" del Museo de Guerra Británico, cuenta con un gran elenco, que incluye a Edna May Oliver, May Robson, George Sanders, Zasu Pitts, H. B. Warner e infinidad de extras.

La RKO Pictures se propone estrenar "El caso de Edith Cavell" en el próximo mes de diciembre en el cine Ideal.

EN "EL HEROE DEL MARNE" SE VERA A RAIMU

Un reel de evidentes dificultades vido para Raimu y que sin duda ha servido para poner a prueba una vez más su dominio de las situaciones más variadas, es "El héroe del Marne", película francesa que la Cía. Radiolux presentará el martes próximo en el Gran Teatro Broadway.

Es el padre desventurado, cuyos hijos, reclamados uno tras otro por la patria, van desertando del humilde hogar en que han aprendido a ser hombres y a respetar y amar las instituciones de su país. Los siento marchar, ya que había quedado ciego poco antes, a cubrirse de gloria o a seguir una suerte incierta en los campos de batalla. Y sus ojos sin vida recogen con extraña intensidad la palpitación de los acontecimientos que se desarrollan en el mundo, anegando en la dicha colectiva el profundo pesar de su tristeza.

Artistas de nombre completan el nutrido reparto de "El héroe del Marne" contándose entre ellos Paul Cambo, Bernard Lancret, Jacqueline Porel, Germaine Dermoz, Delmont y otros. La película fué dirigida por André Hugon.

Un Film con Hedy Lamarr y Robert Taylor

Ocupará Desde el Martes el Cartel de Dicha Sala

Nos informa la Metro-Goldwyn-Mayer que el próximo martes repondrá en el cine Ambassador la producción de carácter extraordinario de su sello, "Flor del trópico" (Lady of the Tropics), que tiene por principales intérpretes a Hedy Lamarr y Robert Taylor, acompañados en el reparto por Joseph Schildkraut.

"Flor del trópico" fué dirigida por Jack Conway y sitúa su acción en un ambiente oriental, relatando un infortunado romance de amor.

"Carnaval de Invierno"

Por ROLAND

Hay cosas que no se explican. Cosas que se explican por medio de un error fundamental. En esta situación se coloca el estreno de "Carnaval de invierno", una película que nunca debió salir de Estados Unidos, porque es una película hecha para el público de Estados Unidos y nada más que para él. A nosotros nos intereza demasiado poco la fiesta del hielo que se celebra allí, máxime presentada bajo una faz aparentemente documental, pobre y escasa, ya que de haberse realizado con un gran despliegue de elementos se podría haber logrado calidad. Como tampoco nos interesa ese conato de argumento que gira en torno a la reconquista de un amor tras la experiencia de un matrimonio desafortunado y su consiguiente divorcio. Y mucho menos la acumulación de incidentes puramente localistas que interrumpen la noción y dan languidez al relato. Si siquiera quedá, como consuelo para el espectador, el poder admirar la belleza física de Ann Sheridan perdida detrás de vestimentas abundantes que no alcanzan sin embargo a ocultar sus elementales recursos interpretativos. En total, repetimos, un error. Un error que nos obliga a comentar desfavorablemente una película que puede ofrecer motivos de atracción en su país de origen. Y un error que puede subsanarse de inmediato cediendo la sección básica del programa a la película de complemento, "Las cuatro plumas", dignísima y emocionante película en colores realizada en Inglaterra por Zoltan Korda y animada por Ralph Richardson, C. Aubrey Smith, John Clements y June Duprez.

REPRESENTANTES

En toda la República para artículo ya impuesto, necesita la

Compañía Té Aromático MONTENEGRO

Calle PICHEUTA 1151 Capital

¡POR FIN, EL MAGICO RELATO EN TECNICOLOR QUE ASOMBRARÁ AL MUNDO!

"EL MAGO DE OZ"

"THE WIZARD OF OZ"

Metro-Goldwyn-Mayer

EL ESPANTAJO QUERIA UN CEREBRO

EL MAGO JEFE SUPREMO DE LA TIERRA DE OZ

DOROTEA BUSCABA LA FELICIDAD

EL LEON COBARDE BUSCABA EL VALOR

EL LEÑADOR DE LATA SUSPIRABA POR UN CORAZON

con JUDY GARLAND FRANK MORGAN RAY BOLGER BERT LAHR JACK HALEY BILLIE BURKE M. HAMILTON C. GRAPEWIN

DIRECTOR VICTOR FLEMING

ESTA PELICULA no será exhibida EN NINGUNA OTRA SALA HASTA MARZO DE 1940

¡Dos años y una fortuna para filmarla! ¡9200 actores vivientes! ¡Un milagro de colores, música y fantasía! ¡Para todos los que tienen corazón!

DESDE MAÑANA SABADO, TODOS LOS DIAS MATINÉE PRECIO PARA NIÑOS $2.- A LAS 16.15 HORAS

HOY ESTRENO GRAN CINE IDEAL SUIPACHA 378

— EL MEJOR ESPECTACULO EN LA MEJOR SALA — SUPER-REFRIGERACION —

No Admitimos los Tonos Grises: Deseamos el Triunfo de la Civilización y el Aplastamiento de las Dictaduras

CRITICA AVENTURAS
LOS LUNES EN MULTICOLOR

LAS HISTORIETAS MAS POPULARES EN LA ARGENTINA

CRITICA COMICAS
LOS MIERCOLES EN MULTICOLOR

DICK BRADFORD — LA FORTALEZA DEL TERROR

Proyectos Fantásticos — por CLARENCE GRAY

DICK, BUCO Y KOPRIKSE DIRIGEN EN AEROPLANO HACIA UN DESTINO SECRETO.
¿ADONDE VAMOS?
A COLORADO; ALLI TENGO UN LABORATORIO SECRETO.
SI MIS EXPERIMENTOS DAN RESULTADO, CONVERTIRE LA TIERRA EN UN PARAISO.
¡ALLI VAN! ¡NO LOS PIERDA DE VISTA!
¡SI, SEÑOR!
ENTRETANTO, AVE BLUE SIGUE EN OTRO AEROPLANO

EL RATON MICKEY

Quiere Convencerlo a Toda Costa — por WALT DISNEY

YA NO HAY FE EN LOS MILAGROS NI EN LOS DUENDES; VIVIMOS EN UNA EPOCA DE IGNORANCIA
PERO TU TIENES UNA PRUEBA DE QUE LA MAGIA EXISTE ¿PODRIAS DUDAR DE MI?
BUENO... TE... YO... ESTE... NO SE QUE PENSAR...
¡YA SE QUE HACER! ¡PIDEME UNOS MILAGROS SENCILLOS CON MO PRUEBA!
¡MILAGROS?
PERDONAME POR PEDIRTE QUE SEAN SENCILLOS; HACE VARIOS MILES DE AÑOS QUE NO HE TRABAJADO, Y NECESITO ENTRENARME
PODRIA TRANSFORMAR A ALGUN AMIGO TUYO EN UN SAPO O ALGO POR EL ESTILO

EL GUARDABOSQUE SOLITARIO

Mendoza no es Mendoza — por ED KRESSY

¿AQUI ESTA EL SHERIFF? ¿DONDE ESTA MENDOZA?
ENTREGUE AL SHERIFF
¡BUENO, TONTO! ¿DONDE ESTA MENDOZA?
¡EPA! ESTE NO ES MENDOZA! ES UN MUÑECO DE PAJA... ¡NOS HAN ENGAÑADO!
¡LISOS DOS!

EL PATO DONALD

Todos lo Reconocen — por WALT DISNEY

CONSULTE AL MAGO LA BOLA DE CRISTAL LO SABE TODO 2$
FORMULA RIOS
OFICINA DE LOCALIZACIÓN DE FUGITIVOS
FORMULA RIOS

LO LLAMAN BURBUJA

¡Como no Cuesta Nada! — por AD CARTER

PAPA: TU PESCABAS MUY BIEN CON CAÑA HACE AÑOS, ¿NO?
ES VERDAD
EL SEÑOR BRAVA ME DIJO QUE EL TAMBIEN ERA UN GRAN PESCADOR. ¿NO PODRIAMOS ENTRAR EN SU CASA PARA CHARLAR DE LA PESCA?
¡CLARO QUE SI!
HOLA, MAMA
PERO ¿DONDE ESTA PAPA? LA CENA ESTA LISTA
PARA SE QUEDO EN CASA DEL PADRE DE CARPA BRAVA, VIAJANDO DE PESCA, CUANDO YO SALI HABIAN SACADO UN TIBURON DEL MAR

LOS LIOS DE ESPAGUETTI Y DEDALITO

Corazón Sensible — por SEGAR

¿ADONDE FUE ESPAGUETTI?
DIJO QUE SE IBA A NEUTOPIA
"NEUTOPIA" O "VIEJOTOPIA" LE SEGUIRE HASTA EL FIN DEL MUNDO
AMIGO MIO! SE OLVIDO DE OLIVIA
¡OH, DIOS MIO!
ES DEMASIADO TARDE PARA VOLVER; ADEMAS, ESO TRAE MALA SUERTE
ANIMESE; PRONTO ESTAREMOS EN NEUTOPIA, EL PAIS PERFECTO
SI; PERO NINGUN PAIS PUEDE SER PERFECTO SIN OLIVIA

EL ESCUADRON DE LA GUARDIA RURAL

Su Testamento — por ZANE GREY

¿POR QUE SERA QUE MIS PENSAMIENTOS VUELVEN EN ESTE MOMENTO A TI Y BETTY BLAKE?
ES MAL SINTOMA HABLAR SOLO, SAD GENTO
¡SU CARA NUNCA ME HA GUSTADO!
NO DESVARIO, COMO PENSO NEGRITO, PERO...
AQUI, VIEJO AMIGO, AVENA PARA VOS... POR SI ACASO...
"YO, KING, DE LA GUARDIA RURAL, ESCRIBO AQUI MI ULTIMA VOLUNTAD:..."

DON JACOBO EN LA ARGENTINA

Sabe lo que le Van a Pedir — por CLIFF STERRET

TOMA, VIEJITO, QUIERO QUE ESTES COMODO.
AQUI TENES, VIEJITO... ¿QUE ME DECIS?
NO DIGO...
¡NI UNA CENTAVOS, GUSIE!
¡NI UNA CENTAVOS!

CESAR, EL CAPITAN SIN MIEDO

Un Callejón sin Salida — por ROY CRANE

MAS DE 100 Kms. POR HORA! QUISIERA VER AL BANDIDO QUE SE ME ESCAPARA AHORA
¡OJO! ALLI ESTA... UNA VOITURETTE AZUL
¡DETENGAN EL COCHE INMEDIATAMENTE!
¡SANTO MIGUEL! ¡EL SHERIFF!
¡PRONTO, TIRA LA PLATA!... ¡NOS ATRAPARON!
¡CUALQUIER DIA! ¡ESPERA QUE ELLA BAJE, Y VERAS!

LOS SOBRINOS DEL CAPITAN

Demasiado Gordo Para Pedir Limosna — por DIRKS

EL CAPITAN HA RENUNCIADO A SU ORGULLO, Y ESTA PIDIENDO LIMOSNA PARA QUE LA VIEJA Y LOS CEBOLLITAS NO MUERAN DE HAMBRE.
¿PODRIA DARME?
¡NO! USTED ESTA DEMASIADO GORDO
¡HAY QUE VER! ¡UN HOMBRE GRANDOTE Y GORDO PIDIENDO LIMOSNA!
¿POR QUE NO TRABAJA, BOLA DE GRASA?
¡OH!
¡QUE SUERTE TIENEN UDS.!

LA PATRULLA POLICIAL

Razones Contundentes — por HARLIE CHIND

TEMIENDO QUE GENTE EXTRAÑA VENGA A LA CHICHARRA "HACK" Y "PLODGE" QUIEREN LLEVARSE AL MOLLUSCO DE LA CASA.
LES DIGO QUE IRE A BUSCAR AL MEDICO
ESCUCHE, VIEJO NOSOTROS LA LLEVAREMOS A LA CASA DEL MEDICO
POR ULTIMA VEZ, AFIRMO QUE NO SALDRA DE AQUI
NO ME GUSTA CONTRADECIR A UN VIEJO...
...PERO...

EL PROFESOR NIMBUS

Lo Dejó Knock Out — por DAIX

LA JUVENTUD DE BUFFALO BILL

La Ultima Bala — por HARRY O'NEILL

JONES ENCIENDE LA LINTERNA...
SE DISPONE A SACAR LAS VICTIMAS DEL TUNEL
EL OTRO RECUPERA EL CONOCIMIENTO Y LEVANTA SU REVOLVER
HAY UNA BALA EN EL ARMA. ¿DARA CUENTA ESTA DEL MUCHACHO?

BREVES TRAGEDIAS DE LA VIDA MODERNA

Se Reunió con sus Posokes — por JIMMY MURPHY

¡HOLA!
¡TIMOTEO! LE PRESENTO AL SEÑOR "ROMPETIBIAS"
¡ES EL TIPO QUE ME ROBO LOS $ 2.000!
ES CLARO QUE LE QUITO EL DINERO Y ME LO ENTREGO A MI. ES UN DELINCUENTE QUE SE HA VUELTO HONRADO
¿QUE?
¿USTED NO ME QUERIA ENSEÑAR EL DINERO, Y YO HICE ESO PARA ENSEÑARLE QUE NUNCA TUVIERA TANTA CONFIANZA EN SI MISMO.
¡HAY QUE VER! ¡PARECE INCREIBLE QUE EL CORONEL HAYA CONCEBIDO SEMEJANTE PLAN.

TUCUTÁ

Quiere su Parte — por J. CARVER PUSSY

ADOPTE A UN HUERFANO DE LA GUERRA
FRANQUEO A PAGAR
TARIFA REDUCIDA
ENTREGUE AQUI SU SOLICITUD

VIENDO ESTRELLAS

Fué Novia y Madre — por FEG MURRAY

MAY ROBSON, QUE FUE LA NOVIA DE SIGMA CHI EN UNA DE LAS CONVENCIONES NACIONALES DE ESTA FORTALEZA DO EN 1890, FUE DESIGNADA "MADRE DE SIGMA CHI" EN LA CONVENCION DE 1939.
ROBERT PRESTON, QUE FUE MUERTO EN SUS ULTIMAS DOS PELICULAS, "UNION PACIFICO" Y "BEAU GESTE" VIVE MOUR EN TIERRA EN LA QUE EL VIVE EN UNA CAVERNA Y ELLA EN UN ARBOL.
DAVID NIVEN JUEGA MEJOR AL CRICKET CUANDO EL SOL ES INSOPORTABLE.

EL PIBE PIRAÑA

A la Moderna — por ANDERSON

EL ORGULLO DE LA FAMILIA

Le Gustaba la Torta — por MILT GROSS

NO, NO! CIERRE LA BOCA Y RECIBA LA TORTA EN LA CARA
¡ESE ES MI PAPA!
CUENTEN LAS GRACIAS DE SUS PADRES
"MI PAPA ESTA TAN LOCO POR EL BASE BALL, QUE EN INVIERNO SE CONFORMA CON JUGAR CON BOLAS DE NIEVE".